

DOCUMENTOS

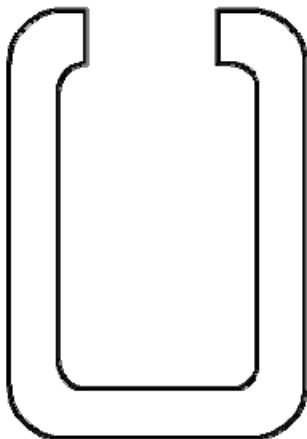
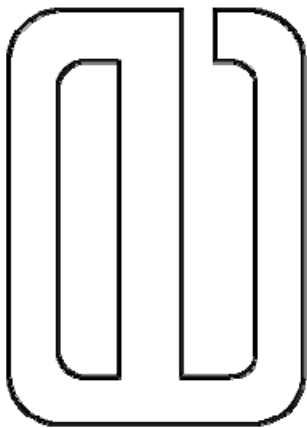
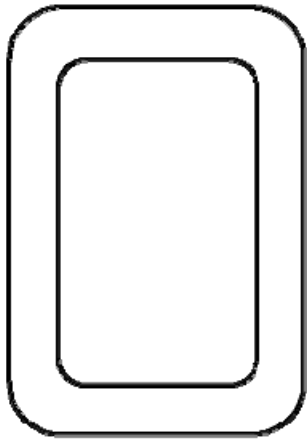
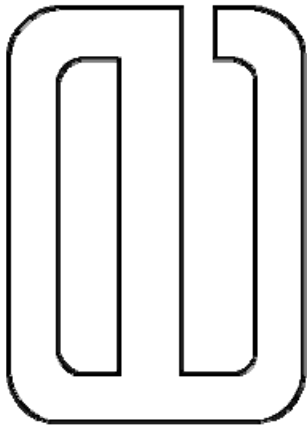

Rfa.: SS01MY06

Fecha: Mayo de 2006

SITUACIÓN SOCIOECONÓMICA

Informe Mensual nº 5

MAYO 2006

Fecha de Cierre: 5 de Mayo de 2006

Economía

Índice Mayo 2006

2	I. Panorama General
2	Cuadro Básico
8	II. Contexto Internacional
11	Estados Unidos
17	Euro zona
20	III. Confianza y Expectativas
22	IV. Demanda y Actividad
23	Demanda
25	Actividad
26	V. Mercado de Trabajo
27	Empleo, paro y contratación
29	Salarios, CLUs y Productividad
30	VI. Precios
31	España
31	Unión Europea
33	Otros Precios
34	VII. Sector Exterior
35	Balanza Comercial
39	Balanza Corriente y de Capital
39	Balanza Comercial de la Unión Europea
40	VIII. Sector Público
41	Saldo de caja no financiero del Estado
41	Ingresos y pagos no financieros del Estado
45	Endeudamiento y financiación del Estado
46	IX. Financiación de la Economía
48	X. Actualidad Sociolaboral
48	Empleo
48	Negociación Colectiva
49	Conflictividad Laboral
50	Noticias Laborales
52	Anexo

Sumario

El precio del **crudo Brent** se situó en 70,4\$/barril de media en abril y alcanzó máximos históricos en la primera semana de mayo (**pág. 11**).

En **EEUU** el PIB del primer trimestre de 2006 creció a un ritmo del 4,8% en términos intertrimestrales anualizados, tres puntos por encima del crecimiento del trimestre anterior (**pág. 13**).

El FMI ha revisado al alza su previsión de **crecimiento económico para la Euro zona** en 2006 y los indicadores disponibles apuntan hacia una recuperación de la actividad (**pág. 17**).

El **crecimiento de la economía** española en el primer trimestre de 2006 podría mantenerse en el 3,5%, gracias a la ligera corrección del sector exterior que compensaría la desaceleración de la demanda nacional (**pág. 23**).

La **EPA** señala que la creación de empleo mantiene unos ritmos de crecimiento elevados, aunque también hay que destacar el aumento de la tasa de paro en el primer trimestre de 2006 (**pág. 27**).

La **tasa de cobertura** disminuye en dos puntos porcentuales (**pág. 35**).

En el primer trimestre del año el Estado obtiene un **superávit de caja** no financiero por importe de 244 millones de euros (**pág. 41**).

El Consejo de Gobierno del BCE decidió mantener el tipo de **interés de referencia** en el 2,5% (**pág. 47**).



CUADRO I.1: CUADRO MACROECONÓMICO BÁSICO, ESPAÑA
(fecha de actualización: 05-05-2006)

	2004	2005	2006	04.IV	05.I	05.II	05.III	05.IV	06.I	Feb.	Mar.	Abr.
1-PIB	3,1	3,4		3,2	3,3	3,4	3,5	3,5				
2-Gasto en consumo final	4,8	4,4		5,0	4,7	4,4	4,3	4,2				
3-Hogares	4,4	4,4		4,7	4,6	4,6	4,3	4,0				
4-ISFLSH	5,0	4,3		7,1	5,0	4,4	4,7	3,1				
5-AA.PP.	6,0	4,5		6,0	5,2	4,0	4,2	4,6				
6- Form. bruta de cap. fijo	4,8	6,9		5,7	6,8	7,2	7,2	6,5				
7-Bienes de equipo	3,7	9,5		8,4	9,8	10,4	8,9	9,1				
8-Construcción	5,5	6,0		5,2	6,0	6,2	6,3	5,6				
9-Demanda nacional (aport.)	4,9	5,3		5,3	5,5	5,4	5,3	5,0				
10-Exportaciones	3,3	1,0		2,7	-1,4	1,3	2,1	1,9				
11-Importaciones	9,3	7,1		9,7	6,2	7,9	7,8	6,6				
12-Contribución d. Exterior	-1,8	-1,9		-2,1	-2,2	-2,0	-1,8	-1,5				
PRODUCCIÓN, ACTIVIDAD Y EMPLEO												
13-VAB - Agric. y pesca	-1,1	-0,7		-2,3	-1,9	-1,3	0,3	0,1				
14-VAB - Energía	2,0	4,4		1,8	4,2	4,0	4,5	5,0				
15-VAB - Industria	0,3	0,6		0,3	0,3	0,1	0,9	1,1				
16-VAB - Construcción	5,1	5,5		4,8	5,4	5,4	5,8	5,4				
17-VAB - Servicios:	3,6	4,0		4,1	3,8	3,8	3,9	4,0				
18 - Mercado	3,6	4,0		4,1	3,8	3,9	4,0	4,1				
19 - No mercado	3,6	3,5		4,1	3,8	3,0	3,5	3,8				
20-Conf. del consumidor	-11	-11	-12	-10	-10	-11	-11	-11	-12	-13	-12	-10
21-Matricul. de turismos	9,8	0,8	-0,9	4,7	0,0	4,9	2,3	-4,5	2,5	-2,3	8,3	-10,5
22-Enc. pptos. fam.. total	2,4	4,2		3,7	4,7	4,5	3,4	4,1				
23-Índ. vtas. comerc. menor	5,5	4,4	4,1	5,5	4,1	5,4	4,4	3,8	4,9	3,9	6,1	
24-Financ. a Empr. y Fam.	12,9	15,1		12,6	13,2	14,7	15,7	16,5				
25-IPI general (filtrado)	1,6	0,7	2,6	0,4	0,3	0,1	0,7	1,6	2,6	2,7	1,7	
26-Cons. de energ. eléctrica	4,1	2,8	3,1	3,8	4,8	2,7	1,5	1,9	2,8	3,6	1,6	4,2
27-Consumo de cemento	3,7	5,5	13,4	3,8	1,3	11,2	5,2	3,7	16,0	12,5	20,7	
28-Ingr. por turismo (BP)	3,8	5,8	-13,7	8,5	4,1	-3,9	13,9	4,9				
29-EPA - Ocupados	3,9	5,6	4,9	4,1	5,1	5,8	5,9	5,6	4,9			
30-EPA - Parados	-1,3	-13,6	-7,8	-4,1	-8,2	-12,7	-19,1	-14,7	-7,8			
31-EPA - Tasa de paro	11,0	9,2	9,1	10,6	10,2	9,3	8,4	8,7	9,1			
32-SS - Afiliaciones	2,8	4,4	5,5	3,1	2,8	3,9	5,3	5,6	5,5	5,5	5,6	5,6
33-INEM - Parados	0,8	-2,1	-0,2	-1,7	-2,2	-3,6	-1,5	-0,9	0,0	0,2	0,2	-1,0
PRECIOS Y COSTES												
34-IPC	3,0	3,4	4,0	3,4	3,3	3,2	3,4	3,6	4,0	4,0	3,9	
35-IPC - Subyacente	2,7	2,7	3,0	2,9	2,9	2,6	2,5	2,8	3,0	2,9	3,1	
36-IPRI	3,4	4,9	6,1	5,2	4,9	4,5	5,0	5,1	6,1	6,3	5,8	
37-Pagos por pers. (total)	2,8	2,6		2,6	2,5	3,4	1,9	2,5				
38-Salarios (conv. colect.)	3,6	4,0	3,1	3,0	2,9	2,9	2,9	3,0	3,1	3,0	3,1	
39-Precio barril petróleo (\$)	38,2	54,5	64,0	44,1	47,7	51,7	61,5	57,0	61,8	60,2	62,2	70,4
SECTOR MONETARIO Y FINANCIERO												
40-Tipo BCE. subasta	2,00	2,02	2,38	2,00	2,00	2,00	2,00	2,08	2,33	2,25	2,50	2,50
41-Euribor a 3 meses	2,10	2,18	2,65	2,16	2,13	2,12	2,12	2,34	2,61	2,60	2,72	2,78
42-Bonos a 10 años. España	3,91	3,43	3,50	3,67	3,61	3,32	3,17	3,47	3,50	-	3,69	---
43-Tc. Dólar/Euro	1,243	1,245	1,208	1,296	1,311	1,260	1,219	1,189	1,202	1,194	1,202	1,228
44-Cap./nec. financ.(% PIB)	-4,8	-6,5		-4,4	-7,8	-6,6	-5,8	-5,8				
SECTOR PÚBLICO												
45-Estado: Ingr. no financ..	4,7	12,2	7,2	5,1	13,8	17,0	15,7	12,2	7,2	10,9	7,2	
46-Estado: Pagos no financ.	0,8	7,0	-3,0	0,8	15,1	9,0	7,8	7,0	-3,0	-5,5	-3,0	
47-Estado: Saldo de caja	-101,4	10027	-33,1	-112,8	31,1	-48,0	---	---	---	---	---	
48-SS: Cotizaciones totales	7,1	7,7	8,3	---	7,3	7,4	7,4	---	---	8,3		
49-SS: Transf. del Estado	8,3	-4,4	---	---	21,1	1,2	1,9	---	---	---		
50-SS: Gastos no financ.	7,6	7,1	8,2	---	6,8	8,0	7,0	---	---			

Fuente: Síntesis Indicadores Económicos ME, MEI (OCDE), BCE, BE y elaboración propia.

I.- PANORAMA GENERAL

En los últimos trimestres se ha podido observar como el crecimiento económico global, especialmente el de ciertas economías emergentes, ha superado las expectativas previas. Impulsada por las favorables condiciones financieras y las políticas macroeconómicas expansivas, la expansión se ha hecho extensiva a un mayor conjunto de países. Dando lugar a una revisión al alza la previsión de crecimiento económico global, por parte del FMI.

Bajo este entorno, la economía española disfruta de un comportamiento en línea con la dinámica global y las previsiones sobre la evolución para éste y el próximo año coinciden en mostrar un escenario económico favorable y similar al registrado en 2005. Podría sorprender incluso la escasa dispersión entre las diferentes cifras de crecimiento que las organizaciones avanzan. El Panel de Previsiones elaborado por FUNCAS muestra como la diferencia entre el máximo y mínimo de crecimiento económico previsto para la economía española, tanto para 2006 como 2007, es apenas de cinco décimas. Esto ofrece una idea del grado de acuerdo que existe en España sobre la posible evolución de nuestra economía a corto y medio plazo, a pesar de que el contexto global viene marcado por la preocupación entorno a un conjunto de riesgos, entre los que se vienen destacando los de carácter económico relacionados con los desequilibrios que muestra la economía mundial desde hace años.

El World Economic Forum (WEF) elabora un informe a través del cual se identifican los riesgos globales actuales y emergentes a corto y largo plazo y donde se valora el efecto potencial que pudieran tener sobre las distintas economías o sectores. El último in-

forme afirma que el año 2005 se puede calificar como de llamada de atención en varios sentidos. Varios de los riesgos que dominarán el escenario en 2006 ya eran contingencias a tener en cuenta en el año anterior.

Los riesgos se clasifican según su origen económico, ambiental, social, tecnológico o geopolítico. Algunos de los riesgos identificados son aquellos que generalmente preocupan de manera aparente a gobiernos y empresas. Por ejemplo, desde el punto de vista económico, el WEF hace hincapié en: los déficit fiscales de diferentes economías avanzadas y la situación de debilidad que esto puede suponer para las mismas; en los déficit por cuenta corriente, fundamentalmente el de EE.UU. y las consecuencias que podría traer un ajuste abrupto o desordenado; los elevados precios del crudo e incrementos potenciales; relacionado con la emergencia de China como competidor global existe el riesgo de un freno en los procesos de integración global o un resurgir del proteccionismo. Desde el punto de vista social, la posibilidad de una pandemia de gripe ha causado preocupación tanto en las economías avanzadas como emergentes. Y la perspectiva geopolítica ha estado dominada por el riesgo de ataques terroristas a nivel internacional y la inestabilidad en áreas como Oriente Medio, con algunos focos más destacados recientemente como Irak, Irán o Corea en Asia.

Otros, que se citan menos habitualmente, tal vez porque se consideran como menos probables o cuyas consecuencias serían de más largo plazo, son algunos como la degradación del medio, o el impacto del cambio climático, el deterioro de la salud por los estilos de vida, potenciales daños para la salud de

ciertas tecnologías, o la resistencia a avanzar en las reformas de algunas áreas económicas.

Aunque los indicadores económicos y la evolución de los mercados financieros sugieran que no existen amenazas inminentes, en periodos de crecimiento económico como el actual se recomienda que, tanto gobiernos como empresas, fijen las políticas o estrategias que se estiman establecerán las condiciones más favorables para garantizar un crecimiento sostenido y más resistentes a potenciales shocks.

En números anteriores de este Panorama General, se ha tratado de justificar que los gobiernos tienen la responsabilidad de establecer unas políticas fiscal y monetaria sólidas, un contexto legal eficiente y de confianza, un conjunto estable de instituciones democráticas y unas condiciones sociales que contribuyan a la salud de la economía, todas ellas condiciones necesarias para establecer un entorno que favorezca la creación de riqueza. Sin embargo, la riqueza se crea a nivel microeconómico. La riqueza de un país resulta de la sofisticación de las compañías, de sus estrategias y de sus prácticas de gestión, así como de las condiciones del entorno empresarial en que estas realizan su actividad.

Se han dedicado líneas a discutir sobre las condiciones que el gobierno ha de fijar para que ese entorno. Pero acercándonos a la propia actividad de las empresas, tal vez sea apropiado indicar algunas de las principales tendencias de cambio a las que tendrán que enfrentarse mediante sus decisiones y estrategias. Desde la perspectiva económica, como resultado de los procesos de liberalización, progreso tecnológico y en general de globalización se viene observando un reajuste de los centros de actividad económica a nivel internacional. Asimismo,

a la vez que se intensifica el crecimiento económico en ciertos países emergentes, se podrá producir la entrada al mercado mundial de un elevado número de nuevos consumidores con una renta disponible que los permitiría incrementar el gasto discrecional. A la vez que el crecimiento económico se expande, la demanda de recursos de materias primas se incrementaría y la disponibilidad de recursos podría suponer límites de crecimiento en algunas áreas.

La revolución tecnológica de los últimos años esta lejos de su punto de maduración, por lo que se seguirán sucediendo avances y aprovechamientos de las tecnologías desarrolladas con la capacidad potencial de cambiar hábitos de comportamiento. Mientras que el traslado hacia actividades intensivas en conocimiento subrayará la importancia y la escasez de personas con talento y formación apropiada.

Finalmente, en el seno de las empresas nuevos modelos de negocio florecen, sus fronteras se difuminan, cambian los ciclos de vida, la propiedad y las expectativas de resultados. Las empresas demandan nuevas herramientas que faciliten la gestión de un entorno complejo, a la vez que el acceso a la información se hace universal.

En un entorno cada vez más complejo, el fundamento de la competitividad se basa en la generación de nuevos productos o innovaciones, para lo que necesariamente la empresa tendrá que estar preparada para un continuo proceso de cambio. En este sentido, el capital intangible, su generación y la gestión del mismo se ha mostrando en los últimos años como uno de los principales recursos que tienen las empresas para adaptarse al entorno, desarrollar una actividad innovadora y en consecuencia ser más competitivas.

TABLE I.1: BASIC MACROECONOMIC TABLE, SPAIN

(updated: 05-05-2006)

	2004	2005	2006	04.IV	05.I	05.II	05.III	05.IV	06.I	Feb.	Mar.	Apr.
1-GDP	3.1	3.4		3.2	3.3	3.4	3.5	3.5				
2-Final consumer spending	4.8	4.4		5.0	4.7	4.4	4.3	4.2				
3-Homes	4.4	4.4		4.7	4.6	4.6	4.3	4.0				
4-Non Profit	5.0	4.3		7.1	5.0	4.4	4.7	3.1				
5-Civil Service	6.0	4.5		6.0	5.2	4.0	4.2	4.6				
6-Gross fixed capital form.	4.8	6.9		5.7	6.8	7.2	7.2	6.5				
7-Capital assets	3.7	9.5		8.4	9.8	10.4	8.9	9.1				
8-Construction	5.5	6.0		5.2	6.0	6.2	6.3	5.6				
9-Domestic demand	4.9	5.3		5.3	5.5	5.4	5.3	5.0				
10-Exports	3.3	1.0		2.7	-1.4	1.3	2.1	1.9				
11-Imports	9.3	7.1		9.7	6.2	7.9	7.8	6.6				
12-Contrib. Net Exports(pp)	-1.8	-1.9		-2.1	-2.2	-2.0	-1.8	-1.5				
PRODUCTION, ACTIVITY AND EMPLOYMENT												
13-GAV – Agric. & fishing	-1.1	-0.7		-2.3	-1.9	-1.3	0.3	0.1				
14-GAV – Energy	2.0	4.4		1.8	4.2	4.0	4.5	5.0				
15-GAV – Manufacturing	0.3	0.6		0.3	0.3	0.1	0.9	1.1				
16-GAV – Construction	5.1	5.5		4.8	5.4	5.4	5.8	5.4				
17-GAV – Services:	3.6	4.0		4.1	3.8	3.8	3.9	4.0				
18 – Market	3.6	4.0		4.1	3.8	3.9	4.0	4.1				
19 – Non-market	3.6	3.5		4.1	3.8	3.0	3.5	3.8				
20-Consumer Confidence	-11	-11	-12	-10	-10	-11	-11	-11	-12	-13	-12	-10
21-Auto licenses	9.8	0.8	-0.9	4.7	0.0	4.9	2.3	-4.5	2.5	-2.3	8.3	-10.5
22-Family Budgets Survey	2.4	4.2		3.7	4.7	4.5	3.4	4.1				
23-Retail Sales Index	5.5	4.4	4.1	5.5	4.1	5.4	4.4	3.8	4.9	3.9	6.1	
24- Financ. of Bus. & Fam.	12.9	15.1		12.6	13.2	14.7	15.7	16.5				
25- IPI (filtered)	1.6	0.7	2.6	0.4	0.3	0.1	0.7	1.6	2.6	2.7	1.7	
26-Consump. of elec. energy	4.1	2.8	3.1	3.8	4.8	2.7	1.5	1.9	2.8	3.6	1.6	4.2
27-Consump. of cement	3.7	5.5	13.4	3.8	1.3	11.2	5.2	3.7	16.0	12.5	20.7	
28-Tourism Receipts (BP)	3.8	5.8	-13.7	8.5	4.1	-3.9	13.9	4.9				
29-LFSS – Employed	3.9	5.6	4.9	4.1	5.1	5.8	5.9	5.6	4.9			
30- LFSS – Unemployed	-1.3	-13.6	-7.8	-4.1	-8.2	-12.7	-19.1	-14.7	-7.8			
31-LFSS – Unemployment	11.0	9.2	9.1	10.6	10.2	9.3	8.4	8.7	9.1			
32-SS – Sign-ups	2.8	4.4	5.5	3.1	2.8	3.9	5.3	5.6	5.5	5.5	5.6	5.6
33-INEM – Unemployed	0.8	-2.1	-0.2	-1.7	-2.2	-3.6	-1.5	-0.9	0.0	0.2	0.2	-1.0
PRICES AND COSTS												
34-CPI	3.0	3.4	4.0	3.4	3.3	3.2	3.4	3.6	4.0	4.0	3.9	
35-CPI – Underlying	2.7	2.7	3.0	2.9	2.9	2.6	2.5	2.8	3.0	2.9	3.1	
36-PPI	3.4	4.9	6.1	5.2	4.9	4.5	5.0	5.1	6.1	6.3	5.8	
37-Pay. per person (total)	2.8	2.6		2.6	2.5	3.4	1.9	2.5				
38-Salaries (coll. barg. agr.)	3.6	4.0	3.1	3.0	2.9	2.9	2.9	3.0	3.1	3.0	3.1	
39-Price barrel oil (\$)	38.2	54.5	64.0	44.1	47.7	51.7	61.5	57.0	61.8	60.2	62.2	70.4
MONETARY AND FINANCIAL SECTOR												
40-ECB rate. auction	2.00	2.02	2.38	2.00	2.00	2.00	2.00	2.08	2.33	2.25	2.50	2.50
41-Euribor at 3 months	2.10	2.18	2.65	2.16	2.13	2.12	2.12	2.34	2.61	2.60	2.72	2.78
42-10-yr. bonds. Spain	3.91	3.43	3.50	3.67	3.61	3.32	3.17	3.47	3.50	-	3.69	---
43-Dollar/Euro exchange	1.243	1.245	1.208	1.296	1.311	1.260	1.219	1.189	1.202	1.194	1.202	1.228
44-Curr.acc.& Cap.(%GDP)	-4.8	-6.5		-4.4	-7.8	-6.6	-5.8	-5.8				
PUBLIC SECTOR												
45-State: Non-fin. receipts	4.7	12.2	7.2	5.1	13.8	17.0	15.7	12.2	7.2	10.9	7.2	
46-State: Non-fin. payments	0.8	7.0	-3.0	0.8	15.1	9.0	7.8	7.0	-3.0	-5.5	-3.0	
47-State: Cash balance	-101.4	10027	-33.1	-112.8	31.1	-48.0	---	---	---	---	---	
48-SS: Total contributions	7.1	7.7	8.3	---	7.3	7.4	7.4	---	---	8.3		
49-SS: Transfers from state	8.3	-4.4	---	---	21.1	1.2	1.9	---	---	---		
50-SS: Non-financial costs	7.6	7.1	8.2	---	6.8	8.0	7.0	---	---			

Source: Abstract of Economic Indicators, MEI (OECD), ECB, Bank of Spain and in-home.

GENERAL OUTLOOK

Over the course of recent quarters, we have observed how global economic growth, especially in certain emerging economies, has exceeded previous expectations. Driven by favourable financial conditions and expansion-oriented macro-economic policies, growth has extended to a larger group of countries. This has in turn led the IMF to revise its forecast for world economic growth upward.

Within this framework, the Spanish economy falls pleasantly in line with the global dynamic, and growth forecasts for this year and next coincide in predicting a favourable economic setting similar to that of 2005. Somewhat surprisingly, the growth figures put forward by different organisations differ only slightly. Data put together by FUNCAS (Savings Banks Foundation) has shown how the spread between the maximum and minimum economic growth forecasts for the Spanish economy for both 2006 and 2007 is scarcely five tenths. This gives us an idea of the level of agreement in Spain as to how our economy may develop in the short- and medium-term, despite the fact that the global context is marked by concern regarding certain risks. Among those which have been emphasised are some whose economic nature is related to the imbalances which have found in the world economy for several years now.

The World Economic Forum (WEF) prepares a report which identifies current and emerging risks in the short- and long-term, and evaluates their potential effect on different economies or sectors. The latest report asserts that in several senses 2005 may be seen as a wake-up call. Several of the risks which will dominate in 2006 were contingencies

which had already to be taken into account last year.

Risks are classified as of economic, environmental, social, technological or geopolitical origin. Some of the risks identified are those which generally are clearly of concern to governments and companies. For example, from an economic point of view, the WEF stresses: fiscal deficit in various advanced economies, and how this places them in a weakened position; the current account deficit, primarily in the U.S.A., and consequent risk of an abrupt or difficult adjustment; and high crude oil prices and potential increases. With regard to China's emergence as a global competitor, there is the risk of a curbing of global integration processes or a resurgence of protectionism. From a social point of view, the possibility of a bird 'flu pandemic has been cause for concern in both advanced and emerging economies. The geopolitical perspective has been dominated by the risk of terrorist attacks worldwide, and instability in areas such as the Middle East, with certain focal points such as Iraq, Iran and in Asia, Korea, being of special importance recently.

Other risks which are mentioned less frequently, perhaps because they are considered less probable, or as having longer-term consequences, include the degradation of the environment or the impact of climate change; worsening health due to certain life styles; the potential health risks of certain technologies; and a resistance to moving forward with reform in certain economic areas.

Although economic indicators and the progress of financial markets suggest that there is no imminent risk,

in periods of economic growth such as the present, it is recommended that both governments and companies establish policies or strategies which they consider would create the most favourable conditions for sustained growth which can more effectively resist potential shocks.

In previous editions of this General Outlook, we have attempted to show that governments have the responsibility to set solid fiscal and monetary policies, creating an efficient and trustworthy legal framework, a stable set of democratic institutions and social conditions which contribute to the health of the economy. All of these conditions are necessary to create an environment which foments the creation of wealth. Nonetheless, this wealth is created at a micro-economic level. A country's wealth is the result of the sophistication of its companies and management practices, as well as the overall business conditions in which these activities are carried out.

We have dedicated space to discussing the conditions which the government must create for this business framework. However, looking more closely at companies' actual activity, perhaps it is appropriate to indicate some of the main changing trends with which business decisions and strategies will have to deal. From an economic point of view, as a result of liberalisation, technological progress and globalisation in general, it has been possible to observe a change in international centres of economic activity. Likewise, as economic growth intensifies in certain emerging countries, the world market

may see an influx of large numbers of new consumers with enough disposable income to enable them to increase their discretionary spending. While economic growth expands, the demand for raw materials will increase, and the availability of resources could impose limits on growth in certain areas.

The technological revolution of recent years still has far to go before reaching maturity. As such, there will continue to be breakthroughs and exploitation of the technology developed, potentially changing behaviour and habits. Meanwhile, the move towards knowledge-intensive activities will highlight the importance and scarcity of people with the appropriate talent and training.

Lastly, within companies new business models are flourishing. Their outlines are becoming fuzzy, and lifecycles, ownership and expectations for results are changing. Companies are demanding new tools to facilitate their managing a complex environment, as access to information becomes more universal.

In an increasing complex environment, competition is based on generating new products or innovations. To do so, companies will have to be prepared to cope with ongoing change. Thus, creating and managing intangible capital has in recent years come to be seen as one of the main resources available to companies so that they may adapt to the environment, move forward with innovative activities, and consequently be more competitive.

CUADRO MACROECONÓMICO INTERNACIONAL (I)

(fecha de actualización: 5-05-2006)

	2003	2004	2005	04.IV	05.I	05.II	05.III	05.IV	06.I				
PIB (precios constantes)													
España	2,9	3,1	3,4	3,2	3,3	3,4	3,5	3,5					
Alemania	-0,2	1,1	1,1	0,5	0,6	0,8	1,5	1,6					
Francia	0,9	2,1	1,4	2,0	1,7	1,0	1,7	1,5					
Italia	0,1	0,9	0,1	0,6	-0,3	0,1	0,1	0,5					
R.U.	2,5	3,1	1,8	2,6	1,9	1,7	1,9	1,8		2,2			
EE.UU.	2,7	4,2	3,5	3,8	3,6	3,6	3,6	3,2		3,5			
Japón	1,8	2,3	2,8	0,6	1,1	2,7	2,8	4,3					
UE-25	1,2	2,2	1,7	1,9	1,5	1,5	1,9	2,0					
UEM	0,7	1,8	1,4	1,6	1,2	1,2	1,6	1,8			Ene.	Feb.	Mar.
PRODUCCIÓN INDUSTRIAL													
España	1,4	1,5	0,8	0,6	0,4	0,2	0,9	1,9			3,0	2,5	
Alemania	0,4	3,0	3,4	2,1	2,8	2,4	3,6	5,0			4,5	6,6	
Francia	-0,3	1,7	0,0	1,7	0,7	-0,3	0,4	-0,8			0,0	-0,6	
Italia	-0,6	-0,5	-0,9	-2,0	-2,6	-1,4	-0,1	0,4			2,4	3,1	
R.U.	-0,5	0,6	-1,9	-0,1	-1,3	-2,0	-1,6	-2,8			-1,4	-1,4	
EE.UU.	0,6	4,1	3,2	4,3	4,0	3,1	2,7	3,0		3,2	2,9	3,0	3,6
Japón	3,3	5,3	1,7	1,6	2,7	0,3	0,2	3,8		2,8	2,8	2,5	3,1
UE-25	0,6	2,1	1,1	1,2	0,8	0,4	1,3	1,9			2,6	2,9	
UEM	0,3	1,9	1,3	1,1	0,8	0,7	1,5	2,1			2,8	3,2	
DEMANDA EXTERNA*													
España	-0,8	-1,6	-1,8	-2,1	-2,2	-2,0	-1,8	-1,5					
Alemania	-0,7	1,1	0,8	0,4	0,9	0,0	1,2	1,0					
Francia	-0,9	-1,1	-1,0	-1,4	-1,6	-1,0	-0,5	-0,9					
Italia	-0,8	0,1	-0,3	-0,3	-0,2	-0,5	-0,6	0,0					
R.U.	-0,2	-0,8	-0,1	-0,8	-0,7	0,1	-0,4	0,5					
EE.UU.	-0,5	-0,8	-0,3	-1,0	-0,8	-0,1	-0,1	-0,2		-0,3			
Japón	0,6	0,8	0,2	0,3	0,0	0,0	0,2	0,9					
UE-25	-0,5	-0,1	-0,1	-0,4	-0,3	-0,3	0,0	0,1					
UEM	-0,6	0,0	-0,2	-0,4	-0,3	-0,5	-0,1	0,0					
EMPLEO (Tasa variación anual)													
España	2,5	2,6	3,1	2,8	3,0	3,2	3,2	3,2					
Alemania	-0,9	0,4	-0,2	0,6	0,0	-0,3	-0,3	-0,3		-0,2			
Francia	-0,4	0,0	0,3	0,1	0,4	0,2	0,3	0,3					
Italia	1,5	0,7	0,7	0,7	1,4	0,9	0,3	0,2					
R.U.	1,0	1,0	1,0	1,2	1,0	1,0	1,3	0,6					
EE.UU.	0,9	1,1	1,8	1,3	1,3	1,9	2,1	1,9					
Japón	-0,2	0,2	0,4	0,1	0,2	0,4	0,6	0,5		0,6			
UE-25	0,3	0,5	0,7	0,6	0,6	0,6	0,7	0,8					
UEM	0,3	0,5	0,7	0,7	0,7	0,6	0,6	0,8					
TASA DE PARO (% de la población activa)													
España	11,5	11,0	9,2	10,6	10,2	9,3	8,4	8,7					
Alemania	10,5	10,6	11,6	10,7	11,7	11,7	11,6	11,4		11,3			
Francia	9,8	10,0	9,9	10,0	10,1	10,1	9,9	9,7		9,6			
Italia	8,4	8,0	7,7	7,9	7,8	7,7	7,7	7,7					
R.U.	3,0	2,7	2,7	2,6	2,6	2,7	2,7	2,8		2,9			
EE.UU.	6,0	5,5	5,1	5,4	5,3	5,1	5,0	4,9		4,7			
Japón	5,3	4,7	4,4	4,5	4,6	4,3	4,3	4,5		4,2			
UE-25	9,0	9,1	8,8	9,0	8,9	8,8	8,7	8,6					
UEM	8,7	8,9	8,6	8,8	8,8	8,7	8,5	8,3					

Fuente: Síntesis Indicadores Económicos (ME), MEI (OCDE), BCE, BE.

(*): Contribución al crecimiento interanual del PIB.

CUADRO MACROECONÓMICO INTERNACIONAL (II)
(fecha de actualización: 5-05-2006)

	2003	2004	2005	04.IV	05.I	05.II	05.III	05.IV	06.I	Feb.	Mar.	Abr.
PRECIOS DE CONSUMO (tasa variación anual)												
España ⁽¹⁾	3,0	3,0	3,4	3,4	3,3	3,2	3,4	3,6	4,0	4,0	3,9	
Alemania ⁽¹⁾	1,0	1,7	2,0	2,0	1,7	1,7	2,1	2,2	2,0	2,1	1,8	2,0
Francia ⁽¹⁾	2,1	2,2	1,7	2,0	1,7	1,7	1,9	1,6	1,7	1,9	1,5	
Italia ⁽¹⁾	2,7	2,2	2,0	2,0	1,9	1,9	2,0	2,2	2,1	2,1	2,1	2,2
R.U. ⁽¹⁾	1,4	1,3	2,0	1,4	1,7	1,9	2,4	2,1	2,0	2,1	1,8	
EE.UU.	2,3	2,7	3,4	3,3	3,0	2,9	3,8	3,7	3,6	3,6	3,4	
Japón	-0,3	0,0	-0,3	0,5	-0,2	-0,1	-0,3	-0,5	0,4	0,4	0,3	
UE-25 ⁽¹⁾	1,9	2,1	2,2	2,3	2,0	2,1	2,3	2,3	2,2	2,2	2,1	
UEM ⁽¹⁾	2,1	2,1	2,2	2,3	2,0	2,0	2,3	2,3	2,3	2,3	2,2	2,4
PRECIOS DE LAS MATERIAS PRIMAS												
en dólar ⁽²⁾	11,9	16,6	3,2	1,3	-2,7	-1,8	6,4	12,0	18,4	22,3	12,5	22,8
en euros ⁽²⁾	-6,5	6,2	3,2	-7,0	-7,3	-6,0	6,7	22,1	29,2	33,5	23,4	29,4
Petróleo (\$)	28,8	38,2	54,5	44,1	47,7	51,7	61,5	57,0	61,8	59,9	62,3	70,4
SECTOR MONETARIO Y FINANCIERO												
Tipos de interés a corto plazo (3 meses)												
R.U.	3,67	4,57	4,70	4,82	4,85	4,83	4,55	4,56	4,53	4,52	4,53	4,57
EE.UU.	1,15	1,56	3,51	2,25	2,78	3,23	3,74	4,30	4,72	4,72	4,88	5,03
Japón	0,04	0,03	0,03	0,03	0,03	0,03	0,03	0,03	0,05	0,04	0,07	0,08
UEM	2,34	2,11	2,19	2,16	2,14	2,13	2,13	2,34	2,61	2,60	2,72	2,79
Tipos de interés a largo plazo (rendimiento deuda pública)												
R.U.	4,52	4,87	4,42	4,65	4,63	4,44	4,28	4,30	4,09	4,05	4,30	4,52
EE.UU.	4,02	4,27	4,29	4,17	4,30	4,16	4,21	4,49	4,57	4,57	4,72	4,49
Japón	1,00	1,49	1,35	1,44	1,35	1,21	1,37	1,49	1,63	1,60	1,75	1,92
UEM	4,16	4,14	3,44	3,85	3,67	3,41	3,27	3,42	3,56	3,55	3,73	
Tipo de cambio (divisa por dólar, media del periodo)												
Euro	0,886	0,805	0,805	0,772	0,763	0,794	0,820	0,842	0,832	0,838	0,832	0,815
Var.anual	-16,5	-9,1	-0,1	-8,2	-4,7	-4,3	0,2	9,0	9,1	9,1	9,8	5,4
Libra	0,613	0,546	0,550	0,537	0,529	0,539	0,560	0,572	0,571	0,572	0,574	0,566
Var.anual	-8,1	-10,9	0,7	-8,5	-2,6	-2,6	1,8	6,6	7,9	7,9	9,3	7,2
Yen	116,0	108,2	110,1	105,8	104,5	107,6	111,2	117,3	116,9	117,9	117,3	117,0
Var.anual	-7,4	-6,7	1,8	-2,8	-2,5	-2,0	1,1	10,9	11,9	12,4	11,5	9,0
Balanza de pagos (c/c % PIB)			Déficit público (% PIB)				Deuda Pública (% PIB)					
	2004	2005p	2006p	España	2004	2005p	2006p	España	2004	2005p	2006p	
España	-5,9	-7,4	-8,3	España	-0,1	1,1	0,1	España	46,6	43,1	44,3	
Alemania	3,7	3,8	3,9	Alemania	-3,7	-3,9	-3,7	Alemania	66,4	68,6	70,0	
Francia	-0,7	-0,8	-0,9	Francia	-3,7	-3,2	-3,5	Francia	65,1	66,5	67,1	
Italia	-0,4	-1,2	-1,2	Italia	-3,2	-4,1	-4,2	Italia	106,5	108,6	108,3	
R.U.	-2,0	-2,1	-1,9	R.U.	-3,2	-3,4	-3,3	R.U.	41,5	43,1	44,3	
EE.UU.	-5,6	-6,2	-6,3	EE.UU.	-4,7	-3,7	-4,7	EE.UU.	63,8	66,6	62,8	
Japón	3,7	3,5	3,2	Japón	-7,0	-6,5	-6,1	Japón	157,6	161,9	165,2	
UE-25	-0,2	-0,5	-0,4	UE-25	-2,6	-2,7	-2,7	UE-25	63,4	64,1	64,2	
UEM	0,6	0,1	0,1	UEM	-2,7	-2,9	-2,8	UEM	70,8	71,7	71,7	

⁽¹⁾ Índice de Precios de Consumo Armonizado

⁽²⁾ Índice "The Economist"

(p) Previsión

Fuente: Síntesis Indicadores Económicos (ME), MEI (OCDE), BCE, BE, FUNCAS.

GRÁFICO II.1: PRECIOS DEL CRUDO.

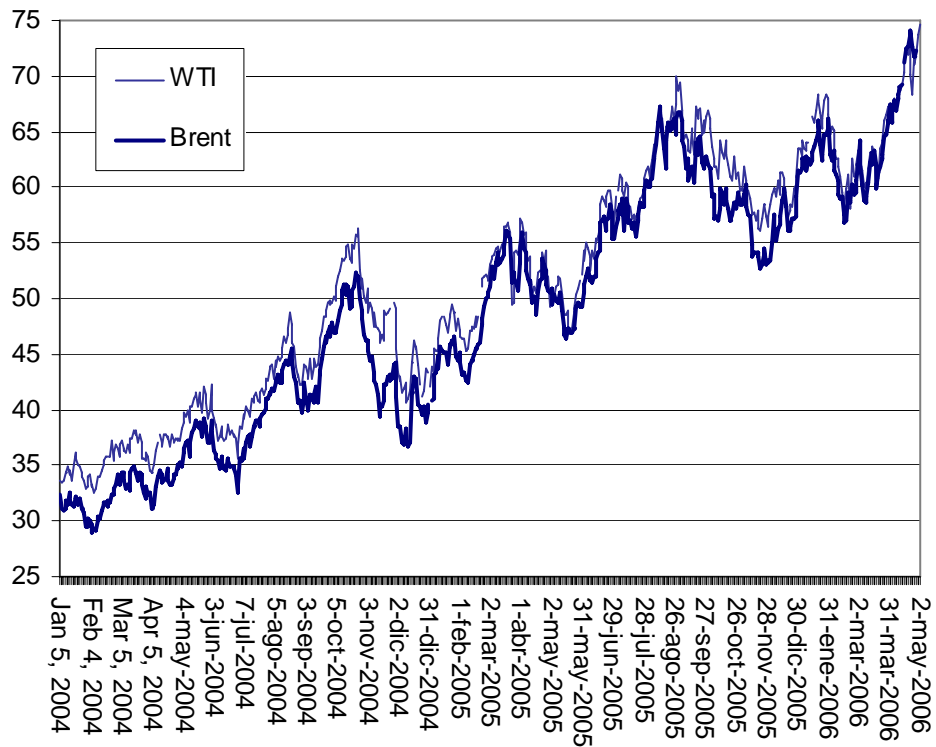

Fuente: US Energy Information Administration.

GRÁFICO II.2: EE.UU. PRECIO DE LA GASOLINA.
(céntimos de dólar por galón)

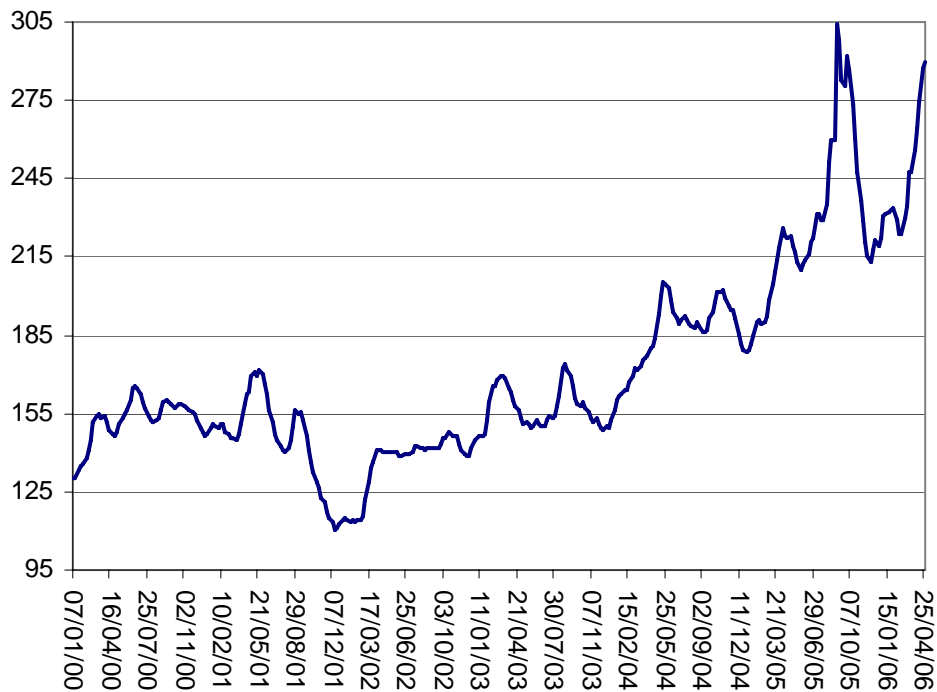

Fuente: Freelunch.

II. CONTEXTO INTERNACIONAL

Los precios del crudo siguieron avanzando en los mercados internacionales llegando a cotizar cerca de los 75 dólares durante los primeros días de mayo.

La tensión generada por el programa nuclear de Irán, los problemas de Nigeria y los cambios normativos referentes a los componentes de la gasolina en EE.UU. son los factores coyunturales que han impulsado este último repunte de los precios.

La Agencia Estadounidense de Información Energética ha revisado al alza sus previsiones del precio del crudo para la segunda mitad de 2006.

Durante las dos últimas semanas de abril los **precios del crudo** siguieron avanzando en los mercados internacionales, superando los máximos históricos, y llegando a cotizar cerca de los 75 dólares tanto el barril de Brent como de WTI durante los primeros días de mayo. En un mercado de petróleo caracterizado por una situación estructural en la que el fuerte crecimiento de la demanda de los últimos años no se ha visto acompañado por uno similar de la capacidad de producción, con lo que la capacidad ociosa se sitúa en niveles históricamente bajos, los factores coyunturales que han contribuido al último repunte de los precios los podemos encontrar en la tensión generada por el programa nuclear de Irán y el temor a que la respuesta internacional pueda implicar un recorte en las exportaciones de este país. Asimismo, los mercados siguen afectados por la situación en Nigeria, donde parte de la producción sigue paralizada debido a conflictos internos. Por último, la situación se ha visto empeorada recientemente como consecuencia del temor a que los cambios normativos en EE.UU., referentes a los componentes que deben llevar las gasolineras en ese país, puedan crear distorsiones en la oferta de gasolina. Los precios de la gasolina en EE.UU. se han elevado hasta máximos de seis meses mientras las refinerías reemplazan ciertos aditivos con el objeto de reducir la polución.

El precio del barril de crudo Brent, referencia en Europa, se situó en 70,4 dólares de media en abril, ocho dólares por encima de la media del mes anterior y un 36% por encima del valor del mismo mes del año 2005. Además, por primera vez en la historia, la cotización diaria del Brent llegó a superar a la del WTI, lo que tiene que ver con la mayor dependencia por parte de Europa del crudo que proviene de Oriente Medio.

La tensión a la que están sujetos los mercados de petróleo se refleja en las últimas previsiones a corto plazo de la Agencia Estadounidense de Información Energética. La institución prevé que el crudo WTI se sitúe en 66,8 dólares/barril en el segundo semestre de 2006, 2,3 dólares por encima de lo que se preveía en el mes de marzo; manteniéndose un escenario de precios elevados para los dos próximos años, ya que se estima que la capacidad ociosa crecerá de forma muy reducida en ese periodo. Destaca el hecho de que se estime que la demanda de crudo global vaya a ser superior a la oferta durante el último trimestre de 2006. Las tendencias recientemente observadas no han pasado inadvertidas en los mercados financieros, y en los últimos meses se ha multiplicado el saldo neto a favor de los contratos de futuros de inversores no comerciales que apuestan por nuevas alzas en los precios del petróleo.

GRÁFICO II.3: EE.UU., CRECIMIENTO DEL PIB Y APORTACION DEL SECTOR EXTERIOR Y FORMACIÓN DE EXISTENCIAS (tasa de variación intertrimestral anualizada)

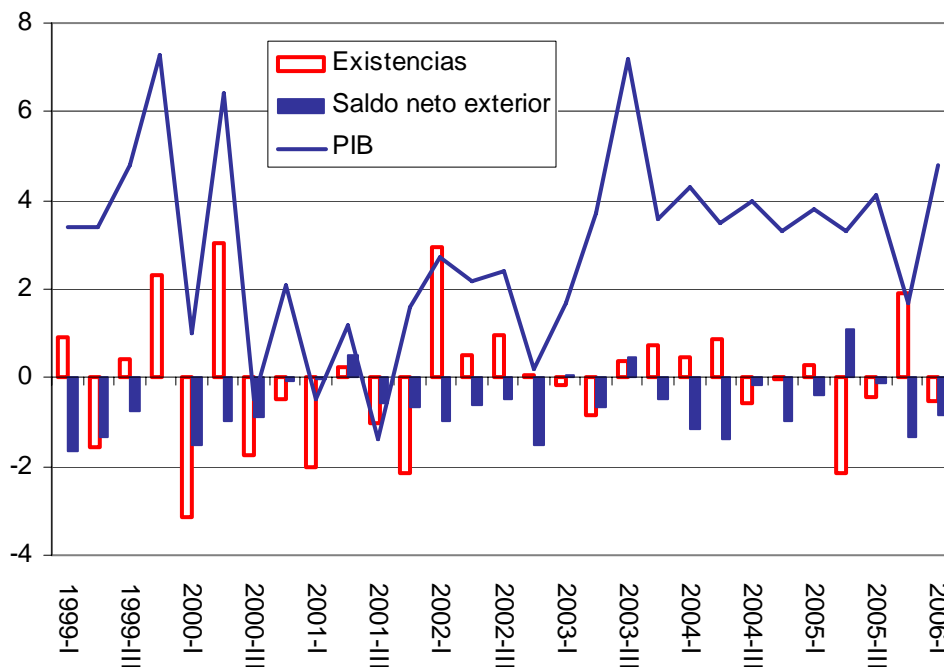

Fuente: Freelunch y Servicio de Estudios de CEOE.

GRÁFICO II.4: EE.UU., ALGUNOS COMPONENTES DEL PIB. (tasas de variación intertrimestrales anualizadas).

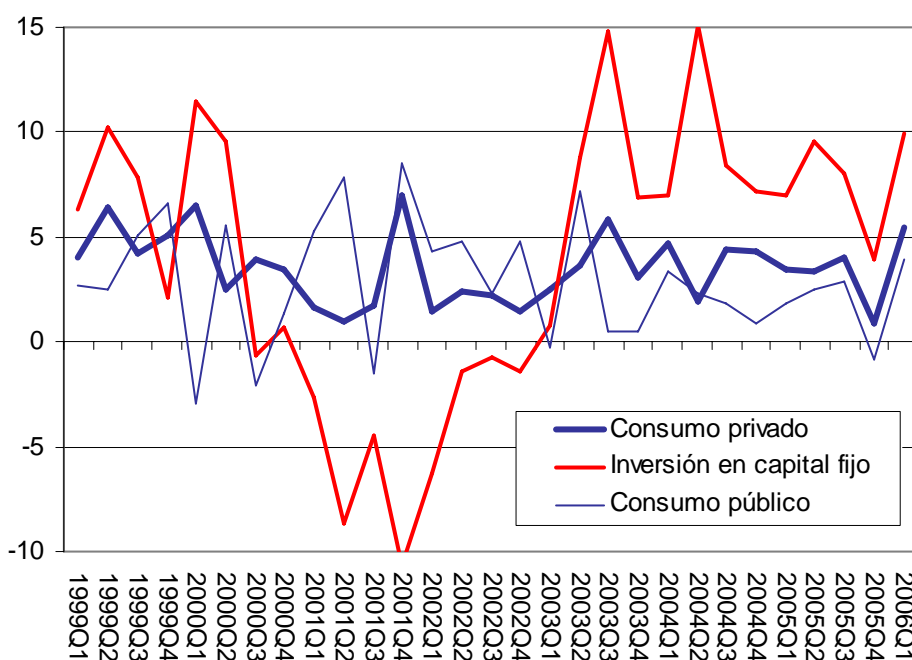

Fuente: Freelunch y Servicio de Estudios de CEOE.

En EE.UU. El PIB del primer trimestre creció a un ritmo del 4,8% en términos intertrimestrales anualizados, frente al 1,7% del último trimestre de 2005.

Gracias a las aceleraciones de del consumo privado, inversión en capital fijo, consumo público y exportaciones.

El crecimiento del PIB en términos interanuales se situó en el 3,5%.

Entre los indicadores conocidos más recientemente en EE.UU. ...

Mientras tanto, en **EE.UU.** los datos de avance de la contabilidad nacional del primer trimestre de 2006 vinieron a confirmar la reactivación del crecimiento que los indicadores de coyuntura conocidos hasta el momento habían adelantado. El **PIB** del primer trimestre creció a un ritmo del 4,8% en términos intertrimestrales anualizados, frente al avance del 1,7% del último trimestre de 2005. La aceleración en el crecimiento del PIB resulta de las aceleraciones del consumo privado, inversión en capital fijo, consumo público y exportaciones, que se vieron parcialmente compensadas por la contribución negativa al crecimiento de la variación de existencias y una ligera aceleración de las importaciones.

El consumo privado creció a una tasa intertrimestral anualizada del 5,5%, la más elevada desde 2003, superando las significativas tasas de crecimiento registradas de los últimos años, impulsada principalmente por la fuerte aceleración del consumo de productos duraderos, que crecieron a un ritmo del 20%. La inversión también se recuperó significativamente hasta alcanzar una tasa no observada en dos años. Entre sus componentes, equipo y software e infraestructuras registraron sendas aceleraciones, especialmente intensa la del primero que se elevó hasta un 16,4%, mientras que la inversión residencial creció a un ritmo del 2,6%, ligeramente inferior al del trimestre anterior. También las exportaciones registraron una aceleración significativa, de siete puntos porcentuales hasta un 12,1%. No obstante, la ligera aceleración de las importaciones determinó que el sector exterior terminara restando ocho décimas al crecimiento del PIB, cinco menos que en el trimestre anterior. El último componente negativo de la evolución trimestral se encuentra en la formación de existencias, que restó medio punto al crecimiento del PIB.

La tendencia del crecimiento descrita por la tasa de variación interanual muestra asimismo cierta recuperación tras el impulso trimestral. El crecimiento del PIB en términos interanuales se situó en el 3,5%, tasa más cercana a las que se venían observando en los dos últimos años. También se han podido observar aceleraciones en los ritmos de avance de sus principales componentes, no obstante, merece la pena destacar la senda de la inversión residencial, que, si bien, situó su ritmo de aumento en un significativo 5,8%, esta cifra es la más moderada desde el segundo trimestre de 2003.

Entre los indicadores recientemente conocidos para EE.UU. han predominado los de carácter positivo. La **producción industrial** avanzó en marzo un 0,6% frente al mes anterior, situándose la tasa de crecimiento interanual en el 3,6%, seis décimas por encima de la observada en el mes de febrero. Los índices **ISM** de manufacturas y servicios regis-

GRÁFICO II.5: ÍNDICES ISM DE ACTIVIDAD EN MANUFACTURAS Y SERVICIOS

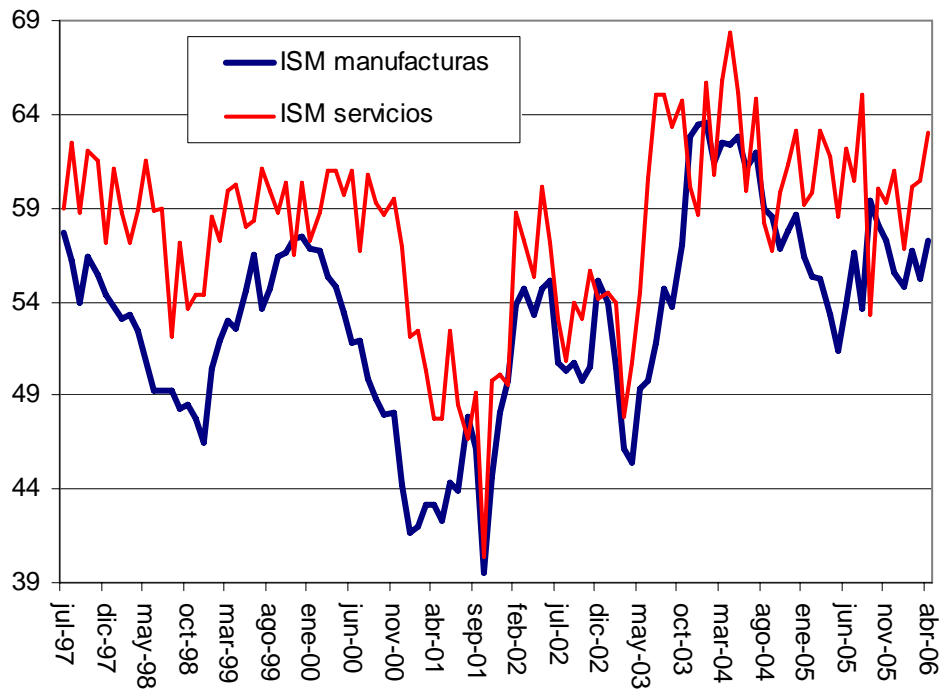

Fuente: Freelunch y Servicio de Estudios de CEOE.

GRÁFICO II.6: EE.UU.: RENTA PERSONAL DISPONIBLE, OCUPADOS (tasas de variación interanual) Y CONFIANZA DE LOS CONSUMIDORES

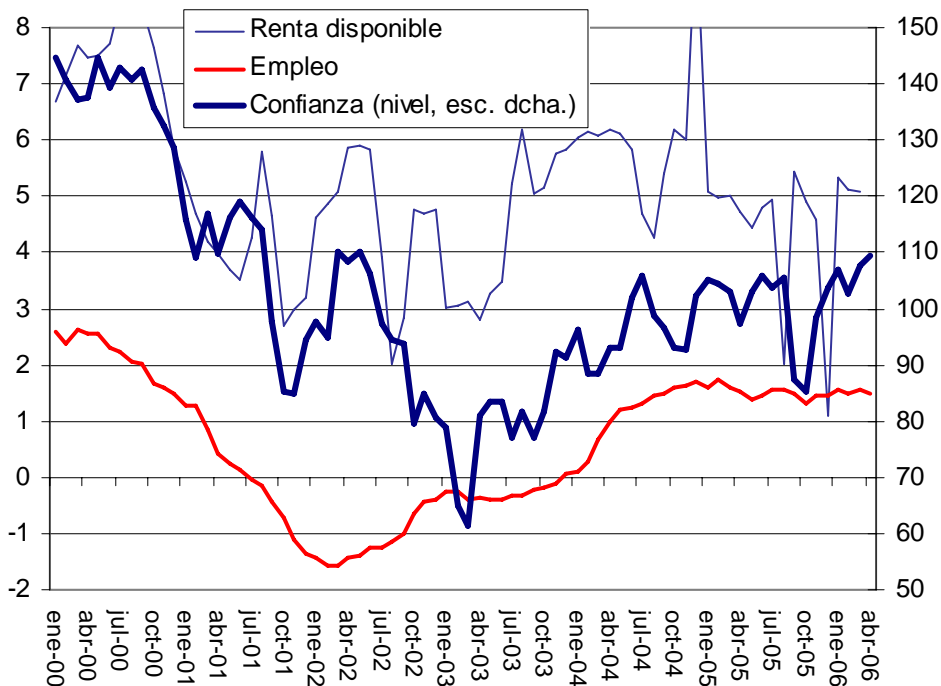

Fuente Freelunch, Conference Board y Servicio de Estudios de CEOE.

... los índices ISM crecieron más de dos puntos en abril...

... los pedidos de bienes duraderos avanzaron un 6,5% mensual en marzo...

... el número de ocupados se incrementó en 138.000 en abril...

... y la confianza de los consumidores volvió a crecer para situarse en el máximo desde mayo de 2002.

traron en abril sendos incrementos. El ISM de manufacturas avanzó 2,1 puntos hasta 57,3, con lo que parece mostrar una tendencia al alza durante los cuatro primeros meses del año. El ISM de servicios se incrementó en 2,5 puntos y se sitúa en un nivel de 63, lo que marca un ritmo de avance en la actividad del sector en el entorno de los más elevados que se han podido observar desde que se elabora este indicador (en 1997). Asimismo, los **pedidos** de bienes duraderos crecieron en marzo, por segundo mes consecutivo, a una tasa intermensual del 6,5% y los de bienes de capital (excluyendo defensa y aeronaves) al 3,9%.

La **renta disponible** (nominal) avanzó en marzo un 0,8% frente al mes anterior, con lo que la tasa de variación interanual se mantiene en 5,1%, relativamente elevada en comparación con las observadas en el año 2005. En abril se crearon 138 mil nuevos empleos, gracias al avance del número de ocupados en los principales sectores, salvo comercio al por menor. No obstante, la creación de empleo fue inferior a las registradas durante los dos últimos trimestres.

Gracias a la favorable evolución económica reciente la **confianza** de los consumidores volvió a crecer en abril según *The Conference Board*. El índice avanzó algo más de dos puntos para situarse en un 109,6, el nivel más elevado desde mayo de 2002. La mejora de las condiciones económicas presentes, en especial las del mercado de trabajo, han marcado las subidas recientes y la del último mes de este indicador. En este sentido, la mejora del indicador en los últimos meses ha estado impulsada fundamentalmente por los avances del subíndice de valoración de las condiciones actuales, mientras que el de expectativas ha tenido un comportamiento menos favorable. Lo que entronca con la expectativa de un segundo semestre de año en que una serie de factores combinados entre los que están: los incrementos acumulados de los precios del crudo, de sus productos derivados; las subidas de tipos de interés; y el menor dinamismo del sector de la vivienda, vayan a provocar un efecto sobre la renta de los consumidores que pueda implicar un crecimiento económico inferior al observado en el primer trimestre de 2006.

La perspectiva de que un menor crecimiento económico en los Estados Unidos y que el aparente control de los precios puedan suponer el fin de el proceso de endurecimiento de las condiciones monetarias, junto con el hecho de que la recuperación esperada para la zona euro pueda suponer lo contrario para esta área, viene favoreciendo una tendencia de depreciación del tipo de cambio del dólar frente al euro. Así, en la primera semana de mayo éste alcanzó en los 1,27 dólares por euro, valor que no se observaba desde mayo de 2005.

CUADRO II.1: CUADRO MACROECONÓMICO DE LA EUROZONA

	PIB	Demanda interna	Consumo privado	Consumo público	Formación bruta de capital fijo	Exportaciones de bienes y servicios	Importaciones de bienes y servicios
Tasa de variación interanual							
2003	0,7	1,3	1,0	1,7	0,8	1,1	2,9
2004	2,1	2,0	1,5	1,1	2,3	6,5	6,6
2005	1,4						
I.05	1,2	1,5	1,2	0,8	1,7	3,5	4,5
II.05	1,2	1,7	1,4	1,1	2,4	2,8	4,4
III.05	1,6	1,7	1,8	1,7	3,1	5,0	5,4
IV.05	1,8	1,8	1,1	1,9	2,7	4,9	5,2
Tasa de variación intertrimestral							
I.05	0,3	0,0	0,1	0,2	0,2	-0,2	-1,2
II.05	0,4	0,6	0,3	0,7	1,2	1,6	2,1
III.05	0,7	0,7	0,5	0,9	1,0	2,7	2,9
IV.05	0,3	0,5	0,1	0,0	0,3	0,7	1,3
I.06*	0,4 - 0,8						
II.06*	0,3 - 0,8						
Previsiones de Otoño de la Comisión Europea (var. interanual)							
2005	1,3	1,5	1,4	1,3	1,7	3,4	3,9
2006	1,9	1,9	1,4	2,0	3,1	5,0	5,0
2007	2,1	2,1	1,9	1,5	3,2	5,0	5,1

* Estimación de la Comisión Europea según las proyecciones del crecimiento trimestral del PIB

Fuente: Eurostat, Comisión Europea y Servicio de Estudios de CEOE

GRÁFICO II. 7: PIB (escala izquierda) E INDICADOR DE CLIMA ECONÓMICO DE LA EUROZONA

(Tasa de variación intertrimestral en % -PIB-, e índice -clima económico-)

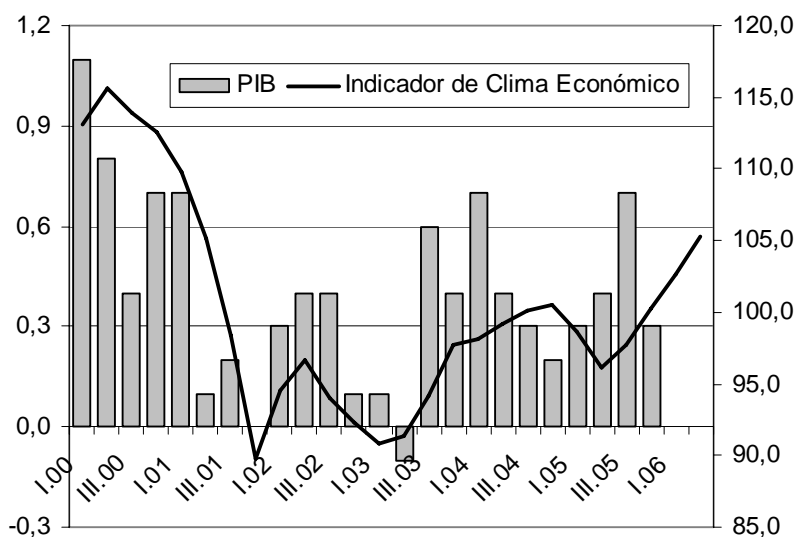

Fuente: Eurostat, Comisión Europea y Servicio de Estudios de CEOE

Nota: El dato del Indicador de Clima Económico de II.06 corresponde al mes de abril.

El FMI ha revisado al alza su previsión de crecimiento económico en 2006 para la Eurozona, hasta situarla en el 2,0%.

Los indicadores parciales disponibles apuntan hacia una recuperación de la actividad.

Los indicadores de la industria están teniendo una evolución favorable a lo largo de este año.

Los indicadores de confianza de la industria, de la construcción y del comercio al por menor han mejorado en los primeros meses de 2006.

Sin embargo, los indicadores del consumo privado no dan señales de una recuperación.

El pasado mes de abril, el Fondo Monetario Internacional (FMI) publicó su informe sobre “Perspectivas de la Economía Mundial”. En referencia a la **Eurozona**, el FMI apunta que la economía del área estaría cobrando impulso este año. De hecho, esta institución internacional ha revisado al alza sus previsiones de crecimiento económico para la Eurozona en 2006, que ahora sitúa en el 2,0%, frente al 1,4% registrado en 2005. Sin embargo, el FMI también señala algunos de los riesgos que podrían afectar negativamente a la actividad económica: una apreciación del euro, los desequilibrios mundiales o una mayor escalada alcista de los precios del petróleo.

Todavía no se conocen las primeras estimaciones del crecimiento económico de la Eurozona en el primer trimestre del año, que previsiblemente serán publicadas este mismo mes de mayo. Sin embargo, los indicadores parciales disponibles hasta el momento apuntan hacia un escenario de recuperación en la actividad económica del área de la moneda única.

Por el lado de la oferta, la producción industrial ha mostrado en los dos primeros meses del año una tasa de crecimiento interanual en torno al 3,0%-3,2%, lo que supone una clara mejora con respecto a los resultados obtenidos en el año 2005. Los pedidos industriales mostraron una notable aceleración en los dos primeros meses del año 2006, con tasas de variación interanual del 10,2% en enero y del 13,3% en febrero, cifras superiores a las registradas en los tres últimos meses del año pasado, que se situaron entre el 4,5% y el 9,7%.

Los indicadores cualitativos, provenientes de las encuestas de opinión de la Comisión Europea, apuntan a una mejora gradual, pero firme, en la confianza de la industria, de la construcción y del comercio al por menor. El Indicador de Clima Económico, que recoge el nivel de confianza de empresas de distintos sectores y de consumidores, está evolucionando muy positivamente a lo largo de este año, con una mejora progresiva.

Con respecto a la demanda, hay que destacar que los indicadores relativos al consumo privado no parecen dar señales de una recuperación sólida de este componente de la demanda interna. Así, las ventas al por menor aumentaron, en términos interanuales, un 1,3%-1,4% en los meses de enero y febrero de este año, que suponen cifras similares a las registradas en los últimos meses de 2005. Sin embargo, este indicador sufrió una caída del 0,2% en marzo, lo que no implica una buena señal para el consumo privado. Por otro lado, el indicador de confianza del consumidor parece haberse estabilizado en los primeros meses de este año y no da síntomas de una evolución más favorable.

GRÁFICO II. 8: PRODUCCIÓN INDUSTRIAL DE LA EUROZONA
(Tasa de variación interanual y media móvil, %)

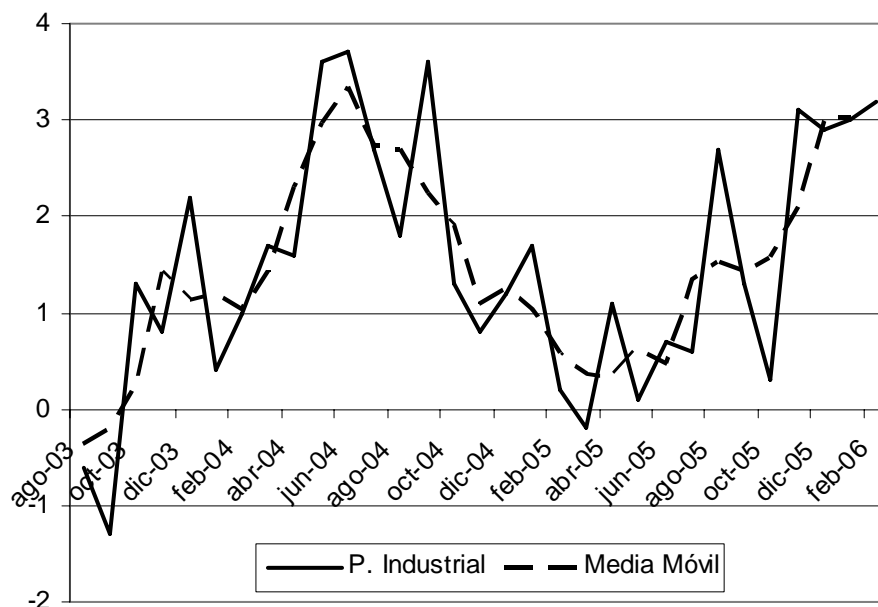

Fuente: Eurostat, Comisión Europea y Servicio de Estudios de CEOE

GRÁFICO II. 9: IAPC (escala izquierda) M3 Y TIPO DE INTERÉS
(escala derecha)
(Tasa de variación interanual en % -IAPC y M3- y % -tipos-)

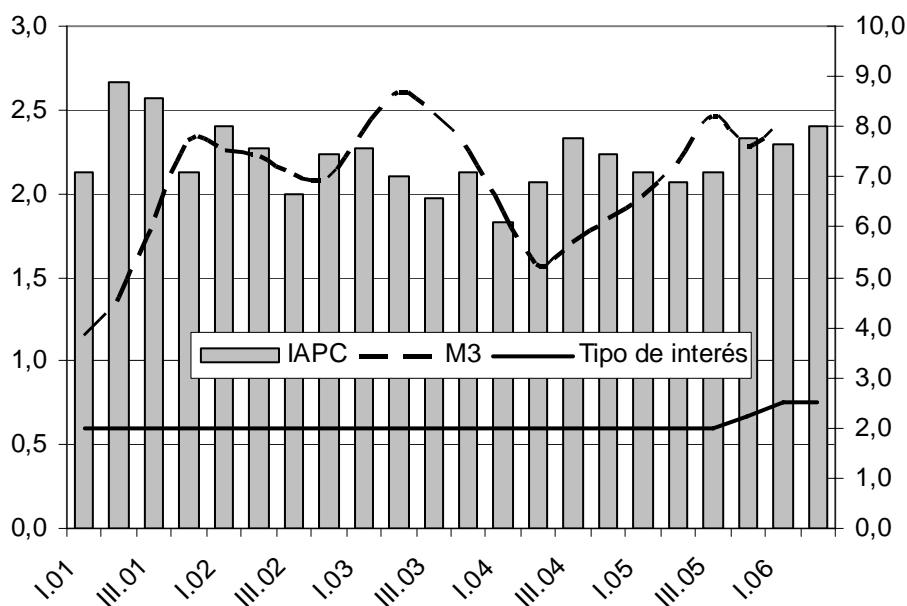

Nota: El dato del IAPC de II.06 corresponde al mes de abril.

Fuente: Eurostat, BCE y Servicio de Estudios de CEOE

La tasa de paro se redujo una décima en marzo y se situó en el 8,1% de la población activa.

Con respecto al mercado de trabajo, en marzo el número de parados volvió a disminuir en la Eurozona, por cuarto mes consecutivo, y se situó en 11.843.200 personas. De esta forma, la tasa de paro, que se había estabilizado en el 8,2% en febrero, se redujo una décima, hasta colocarse en el 8,1% de la población activa, lo que supone siete décimas menos que la registrada en marzo del año anterior. En este sentido, hay que destacar que mientras la tasa de paro masculina se mantuvo estable en el mes de marzo, en el 7,0%, la tasa de paro femenina disminuyó una décima hasta situarse en el 9,5%.

El Banco Central Europeo no ha variado los tipos de interés, pero ha dado señales de un próximo movimiento al alza, casi con toda probabilidad en la reunión del Consejo de Gobierno que tendrá lugar en junio en Madrid.

En su última reunión, celebrada el pasado 4 de mayo, el Banco Central Europeo (BCE) mantuvo inalterados los tipos de interés, que están situados en el 2,5%. Sin embargo, con posterioridad a la reunión del Consejo de Gobierno del BCE, el presidente de la institución monetaria, Jean-Claude Trichet, emitió señales claras que apuntan a que la próxima subida de tipos podría tener lugar en junio, cuando el Consejo de Gobierno se reúna en Madrid. Para entonces, conocería ya las primeras estimaciones oficiales sobre la evolución del Producto Interior Bruto en el primer trimestre. De hecho, en estos momentos se dan las condiciones para esperar una próxima subida de tipos. Por un lado, el crecimiento económico se encuentra en una senda de recuperación. Por otro lado, la inflación está repuntando, a lo que se suma la escalada de los precios del petróleo, que rozaron los 75 dólares por barril de crudo *Brent* en abril. De hecho, el aumento de los precios del petróleo y sus consecuencias directas e indirectas sobre la inflación son uno de los riesgos que tiene presentes el BCE y que podría llevar a más presiones inflacionistas. Con la subida esperada para el mes de junio, los mercados financieros descuentan nuevas subidas hasta finalizar el año 2006 con unos tipos cercanos al 3,25%.

La inflación de la Eurozona experimentó un notable repunte al pasar de 2,2% en marzo al 2,4% en abril.

Tras haberse reducido una décima en el mes de marzo la inflación de la Eurozona (medida por la tasa interanual del Índice de Precios de Consumo Armonizado), los precios han repuntado en abril. Así, la inflación pasó del 2,2% en marzo al 2,4% en abril, según las primeras estimaciones de Eurostat. Otro indicador de precios, como es el Índice de Precios Industriales, parece haber frenado la aceleración de los últimos meses, y su tasa de crecimiento interanual se situó en el 5,1% en marzo, tras haber alcanzado el 5,4% en febrero, lo que se debió, en gran medida, al menor crecimiento del componente energético.

El agregado M3 registró una notable aceleración en marzo.

En relación con los indicadores monetarios, hay que destacar que el agregado monetario M3 mostró un notable crecimiento el pasado mes de marzo y alcanzó una tasa interanual del 8,6%, tras haber registrado un 7,9% en febrero, con lo que persiste la senda de aceleración de este indicador en 2006.

CUADRO III.1: PREVISIONES MACROECONÓMICAS DEL FONDO MONETARIO INTERNACIONAL

	2004	2005	2006	2007	2006	2007
	<i>Diferencia con las previsiones de Septiembre 2005</i>					
PIB						
Mundial	5,3	4,8	4,9	4,7	0,6	0,3
EE.UU.	4,2	3,5	3,4	3,3	0,2	-0,3
Zona Euro	2,1	1,3	2,0	1,9	0,2	-0,3
Alemania	1,6	0,9	1,3	1,0	0,1	-0,5
Francia	2,1	1,4	2,0	2,1	0,3	-0,4
Italia	0,9	0,1	1,2	1,4	-0,2	-0,3
España	3,1	3,4	3,3	3,2	0,3	0,2
Reino Unido	3,1	1,8	2,5	2,7	0,3	-0,1
Japón	2,3	2,7	2,8	2,1	0,8	0,5
Nuevas Economías Asiáticas Industrializadas	5,8	4,6	5,2	4,5	0,5	-0,6
China	10,1	9,9	9,5	9,0	1,3	1,0
India	8,1	8,3	7,3	7,0	1,0	0,5
Latinoamérica	5,6	4,3	4,3	3,6	0,5	0,1
Comercio Mundial (volumen)	10,4	7,3	8,0	7,5	0,6	0,5
Precio del petróleo (\$)	30,7	41,3	14,8	2,9	0,9	5,7
Empleo						
EE.UU.	1,1	1,8	1,8	1,2		
Zona Euro	0,7	1,0	1,0	0,9		
España	2,6	3,6	3,2	2,7		
Reino Unido	1,0	1,0	0,4	0,6		
Japón	0,2	0,4	0,1			
Precios (IPC)						
EE.UU.	2,5	3,7	2,6	2,5		
Zona Euro	2,2	2,2	1,9	1,9		
España	3,1	3,5	3,3	3,0		
Reino Unido	1,9	2,1	1,9	2,0		
Japón	0,6	-0,5	0,6	0,7		
Saldo Presupuestario (% PIB)						
EE.UU.	-4,7	-4,1	-4,3	-4,0		
Zona Euro	-2,7	-2,3	-2,3	-2,1		
España	-0,1	1,1	0,9	0,7		
Reino Unido	-3,2	-3,6	-3,1	-2,8		
Japón	-6,6	-5,8	-5,7	-5,4		
Saldo Cta. Corriente (en % PIB)						
EE.UU.	-5,7	-6,4	-6,5	-6,5		
Zona Euro	0,5		-0,2			
España	-5,3	-7,6	-8,1	-8,5		
Reino Unido	-2,0	-2,6	-2,7	-2,8		
Japón	3,8	3,6	3,2	2,9		

Fuente: World Economic Outlook. Fondo Monetario Internacional, Abril 2006.

III. CONFIANZA Y EXPECTATIVAS

Según el FMI el comportamiento económico reciente ha superado las expectativas...

Según el último informe de Previsiones Económicas Mundiales del FMI, a pesar de los incrementos del precio del petróleo y de los desastres naturales registrados, el crecimiento económico global, especialmente el de ciertas economías emergentes, ha superado las expectativas impulsado por las favorables condiciones financieras y las políticas macroeconómicas expansivas. La expansión se ha hecho extensiva a un mayor conjunto de países. Los EE.UU. siguen siendo motor económico global, la expansión en Japón parece asentada y existen signos de una recuperación económica sostenible en Europa. Asimismo, el FMI hace hincapié en tres aspectos particularmente llamativos del entorno económico reciente: el déficit por cuenta corriente de los EE.UU.; las presiones inflacionistas, que se han mantenido sorprendentemente moderadas; y los mercados emergentes y las empresas que se han mantenido como ahorradores netos, contribuyendo al bajo nivel de tipos de interés a largo plazo.

...dando lugar a una revisión al alza del crecimiento económico global previsto para 2006.

Ante este escenario, el FMI ha revisado al alza su previsión de crecimiento económico global para 2006 en seis décimas hasta un 4,9%, lo que supondría una ligera aceleración de una décima respecto al avance registrado en 2005. Mientras que en 2007 se estima que el crecimiento económico se situará en el 4,7%, tres décimas menos de lo que la institución preveía hace seis meses. El Fondo estima que en 2006 el freno que por una parte habrá de suponer el continuo incremento del precio del crudo se verá compensado por un repunte de la inversión (debido a que las crecientes restricciones en la capacidad productiva impulsarán una reducción del ahorro empresarial), las favorables condiciones financieras y la persistencia de políticas macroeconómicas expansivas.

Por países se observa que las mayores revisiones al alza del crecimiento previsto para 2006 se sitúan en países asiáticos y en América Latina. En lo que respecta a las economías avanzadas, EE.UU. seguirá liderando el crecimiento. Para Europa se espera que la expansión continúe, si bien va a depender del comportamiento de la demanda global, mientras que la inversión incrementará su contribución al crecimiento. El avance del consumo privado se mantendrá moderado hasta que las condiciones del mercado de trabajo mejoren. De todas formas, se indica que existen riesgos negativos significativos (una apreciación del euro, los desequilibrios globales o un mayor avance de los precios del crudo) y de forma explícita se indica que los elevados precios de la vivienda en España e Irlanda suponen un riesgo para el consumo en un entorno de elevación de los tipos de interés como el actual.

CUADRO IV.1: DEMANDA INTERNA
 (tasa de variación anual, %)
 (fecha de actualización: 05-05-2006)

	2004	2005	2006	04.IV	05.I	05.II	05.III	05.IV	06.I	Feb.	Mar.	Abr.
CONSUMO												
Matricul. de turismos (ANFAC)	9,8	0,8	-0,9	4,7	0,0	4,9	2,3	-4,5	2,5	-2,3	8,3	-10,5
E. pptos. fam., gasto medio	2,4	4,2		3,7	4,7	4,5	3,4	4,1				
E. pptos. fam., gasto total	4,9	6,6		6,0	6,8	7,3	5,8	6,4				
IPI B. de consumo (filtrado)	-0,1	0,9	0,6	0,1	0,1	1,1	1,4	0,8	0,6	1,7	-0,4	
Import. B. de consumo	13,4	7,9	23,9	8,3	6,5	8,4	7,8	8,6		9,3		
Dispon. B. de consumo (c-t)	7,1	-		-	-	-	-	-				
Índice vtas. comercio menor	5,5	4,4	4,1	5,5	4,1	5,4	4,4	3,8	4,9	3,9	6,1	
- deflactado por IPC	2,7	1,2	0,7	2,1	1,2	2,3	1,1	0,4	0,7	-0,2	2,0	
Fin. a familias, deflactado	17,2	16,9		16,0	17,8	16,2	16,5	17,0				
Confianza del consumidor	-11	-11	-12	-10	-10	-11	-11	-11	-12	-13	-12	-10
Conf. del com. minorista	-6	-5	-10	-11	-10	-3	-4	-4	-12	-13	-13	-2
Indicador sintético consumo	4,4	4,2		4,3	4,0	4,1	3,9	4,6	4,2			
Capac. prod., b. consumo	75,0	74,2	73,5	75,7	73,1	73,2	75,6	74,9	73,5	06.II: 74,9		
Índice renta salarial real	2,7	2,5		2,4	2,6	2,6	2,5	2,4				
SS – Afiliaciones	2,8	4,4	5,5	3,1	2,8	3,9	5,3	5,6	5,5	5,5	5,6	5,6
EPA – Ocupados	3,9	5,6	4,9	4,1	5,1	5,8	5,9	5,6	4,9			
INVERSIÓN												
IPI B. de equipo (filtrado)	1,9	-0,1	6,5	-1,7	-0,8	0,6	-1,3	0,8	6,5	4,6	5,4	
Import. B. de capital	14,9	20,4	15,1	29,0	28,6	36,0	13,5	8,2		10,0		
Disp. B. de equipo (c-t)	11,4	-		-	-	-	-	-				
Matric. vehíc. carga (ANFAC)	10,4	13,1	8,2	8,7	7,7	17,5	13,4	13,6	8,2	7,9	17,6	
Matric. autobuses (ANFAC)	10,6	13,4	-14,1	25,7	3,0	28,2	5,0	17,1	-14,1	1,9	-10,6	
Fin. a empresas, deflactado	9,7	14,3		9,9	10,0	14,0	15,7	17,5				
Indicador sintético equipo	8,8	-		8,3	-	-	-	-				
Capac. prod., b. equipo	82,7	83,4	82,8	83,1	84,0	83,2	83,8	82,7	82,8	06.II: 83,6		

(filtrado): serie original corregida de los efectos de calendario y pascua.

(c-t): ciclo tendencia, obtenida mediante el programa TRAMO-SEATS.

Fuente: MEH, INE y Servicio de Estudios de CEOE.

**GRÁFICO IV.1: MATRICULACIÓN DE TURISMOS Y
 VEHÍCULOS DE CARGA**
 (tasa de variación interanual)

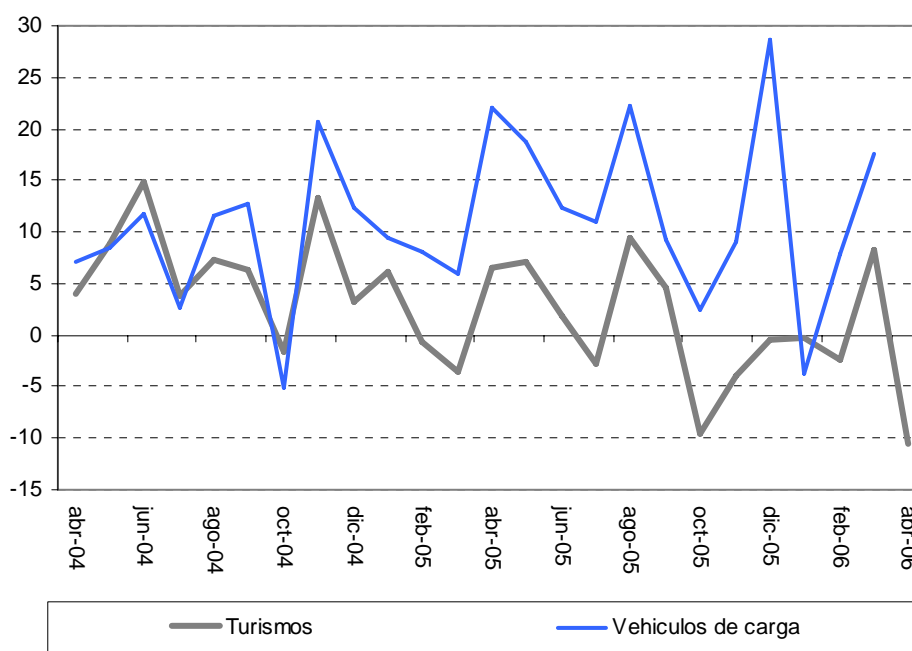

Fuente: ANFAC.

IV. DEMANDA Y ACTIVIDAD

IV.1. DEMANDA

El Banco de España estima un crecimiento de la economía en el primer trimestre del 3,5%.

La demanda nacional continúa desacelerándose y el sector exterior se corrige ligeramente.

A la desaceleración del gasto en consumo han contribuido tanto el deterioro de las expectativas como la elevación de los gastos asociados a la financiación ajena.

La demanda inversora continúa registrando importantes avances a pesar de mostrar cierta desaceleración.

Las cifras oficiales de crecimiento de la economía en el primer trimestre de 2006 se darán a conocer a finales del presente mes por el Instituto Nacional de Estadística. No obstante, los indicadores disponibles en la actualidad permiten establecer un comportamiento aproximado de cada uno de sus macromagnitudes y las primeras estimaciones de crecimiento del PIB. En este sentido, el **Banco de España** en su último informe económico, correspondiente al mes de abril, se estima un crecimiento del PIB en los primeros tres meses del ejercicio del 3,5% en términos reales, tasa idéntica a la registrada en los dos trimestres anteriores. De acuerdo con la información suministrada por esta institución, la demanda nacional habría continuado la suave desaceleración iniciada a finales de 2005 y la demanda exterior habría restado una décima menos al crecimiento de la economía, lo que de nuevo contribuiría a una composición más equilibrada desde el punto de vista de la demanda.

El **gasto en consumo** que ya se había visto desacelerado hasta tasas del 4,0% en el último trimestre de 2005, parece haberse visto adicionalmente desacelerado en el comienzo del ejercicio. Las expectativas de los consumidores y, en particular del comercio minorista, se han visto deterioradas, en línea con la evolución de las ventas del comercio minorista o de la matriculación de automóviles. También ha contribuido a la contención del gasto de las familias el encarecimiento del coste de la financiación ajena en un entorno de subida de tipos de interés. Sin embargo, a pesar de las previsibles subidas futuras adicionales y de la escalada experimentada por el tipo de interés de referencia a la hora de establecer el coste de los créditos, la demanda de crédito no se ha visto contenida en los primeros meses del ejercicio sino todo lo contrario, permitiendo al consumo evolucionar de forma más dinámica que la renta disponible de los hogares.

La **demanda en inversión**, por su parte, también ha mostrado un menor dinamismo en los primeros meses del ejercicio tanto en su componente de equipo como de construcción, aunque todavía muestra importantes tasas de crecimiento en ambos, lo que se ve reflejado en el importante ritmo de avance de las importaciones de bienes de capital y en la recuperación mostrada por la producción nacional de bienes de equipo. Sin embargo, el encarecimiento de las condiciones financieras podría limitar la evolución de la demanda de crédito por parte de las empresas en los próximos meses, a falta de unas expectativas de crecimiento más positivas.

CUADRO IV.3: ACTIVIDAD
 (tasa de variación anual, %)
 (fecha de actualización: 05-05-2006)

	2004	2005	2006	04.IV	05.I	05.II	05.III	05.IV	06.I	Feb.	Mar.	Abr.
INDUSTRIA												
IPI General	1,8	0,1	6,4	-0,7	-2,5	2,3	-0,3	0,7	6,4	2,7	10,9	
IPI General (filtrado)	1,6	0,7	2,6	0,4	0,3	0,1	0,7	1,6	2,6	2,7	1,7	
IPI B. Intermedios. (filtrado)	1,8	-0,1	3,0	0,7	-1,2	-0,6	0,4	1,2	3,0	2,7	3,3	
Consumo de energ. eléctrica	4,1	2,8	3,1	3,8	4,8	2,7	1,5	1,9	2,8	3,6	1,6	4,2
Export. prod. industriales	4,9	-0,4	21,0	3,1	-7,1	2,6	0,7	1,7		20,4		
Import. b. interm. no energ.	6,6	1,6	6,0	4,7	0,7	3,6	0,6	1,1		12,6		
Índice conf. industrial (ICI):	-3	-5	-5	-2	-3	-7	-5	-4	-5	-6	-3	-5
- expectativas producción	10	7	3	9	7	9	6	8	3	0	6	0
- cartera de pedidos	-6	-9	-6	-3	-7	-14	-7	-8	-6	-6	-1	-4
- existencias	11	13	13	12	11	15	13	11	13	10	14	11
Utiliz. capac. Productiva	79,8	80,0	79,7	80,5	79,4	80,4	81,1	80,7	79,7	06.II: 80,5		
EPA – Ocupados industria	0,3	2,1	0,5	2,6	2,6	2,0	2,7	1,3	0,5			
SS – Afiliaciones asal.	-0,5	-0,5	-0,3	-0,4	-0,8	-0,7	-0,3	-0,4	-0,3	-0,5	0,1	
INEM – Parados	-2,9	-1,6	-2,6	-3,5	-3,3	-2,4	-1,4	-0,7	-2,5	-1,9	-3,5	-3,0
CONSTRUCCIÓN												
Consumo de cemento (cve)	3,7	5,5	13,4	3,8	1,3	11,2	5,2	3,7	16,0	12,5	20,7	
Índice conf. construc. (ICC)	14	22	14	24	24	15	23	28	15	6	19	11
- cartera de pedidos	20	36	27	29	42	32	30	40	29	18	28	19
- expectativas de empleo	7	9	2	18	6	-2	14	17	1	-6	10	3
Producción Constr. (total):	1,5	3,1		1,2	2,2	2,6	3,0	4,4				
- edificación	1,5	4,8		1,0	3,2	3,2	4,1	8,2				
- obra civil	0,7	-1,1		-0,2	-0,6	0,2	-0,5	-3,1				
Visados, superf. a construir	6,3	5,3	13,8	0,8	4,7	4,8	3,7	7,8		5,4		
- viviendas	9,9	4,8	11,0	3,4	4,2	5,9	0,8	8,5		4,3		
Licit. oficial (MFOM)	18,3	18,5	15,8	37,7	5,8	36,6	3,1	36,9		11,1		
EPA - Ocup. construcción	7,2	4,6	7,3	9,8	5,1	4,5	5,0	3,9	7,3			
SS – Afiliaciones asal.	5,6	8,6	11,0	7,1	5,6	7,9	10,0	10,9	11,0	10,8	11,5	
INEM – Parados	2,2	-2,2	-6,5	-1,5	0,1	-4,0	-4,1	-3,2	-6,5	-5,3	-8,0	-6,5
SERVICIOS												
Índice conf. Servicios (ICS)	18	20	12	13	14	23	21	22	11	5	9	16
- situación negocio	12	14	5	7	7	16	18	15	5	-6	3	13
- evolución demanda prev.	31	31	22	20	27	35	29	31	22	21	24	9
Transp. por carretera (pasaj)	3,0	1,0	3,1	2,8	-3,4	3,1	1,7	2,2		4,5		
Transp. por carretera (merc.)	12,1	7,8		12,3	1,1	9,3	15,0	6,1				
Transporte ferrov. (pasaj.)	-1,6	4,2		-1,0	3,3	5,7	3,3	4,4				
Transporte ferrov. (merc.)	-3,5	-3,2		-16,7	-14,3	-4,7	-2,3	11,0				
Transporte marít. (pasaj.)	10,8	0,7		10,2	7,3	-7,9	5,0					
Transporte marít. (merc.)	8,1	7,4		6,1	9,8	8,1	6,0					
Transporte aéreo (pasaj.)	8,0	9,1	5,2	8,5	8,4	8,5	10,2	9,1	5,2	5,5	3,0	
Consumo gasóleo A	6,7	4,8		5,9	2,5	7,5	4,9	4,3				
Entrada de visitantes, total	4,4	7,3	3,5	8,8	8,5	6,1	8,8	5,1	3,5	6,4	1,1	
- turistas	3,1	6,2	0,6	9,3	7,2	4,6	7,0	4,9	0,6	2,0	0,0	
Pernoct. en hoteles	2,9	5,3	0,0	7,7	10,3	2,7	5,3	4,7	0,1	1,8	-1,0	
Ingr. por turismo (BP)	3,8	5,8	-13,7	8,5	4,1	-3,9	13,9	4,9				
EPA – Ocup. servicios	4,7	7,1	6,3	4,2	6,4	7,5	7,1	7,4	6,3			
SS – Afiliaciones asal.	3,9	5,7	6,6	4,2	4,2	5,2	6,4	6,8	6,6	6,6	6,6	
INEM – Parados	2,9	-0,8	-0,2	0,5	-1,2	-2,1	-0,6	-0,1	0,0	-0,3	0,6	-0,8

filtrado: serie original corregida de los efectos de calendario y pascua.

cve: corregido de variaciones estacionales

Fuente: MEH, INE, Eurostat y Servicio de Estudios de CEOE.

IV.2. ACTIVIDAD

La evolución de la producción industrial en el primer trimestre ha sido notablemente positiva, destacando el dinamismo de la producción de bienes de capital.

A pesar del importante nivel de actividad mostrado por el sector constructor en el momento actual, los indicadores de confianza se han visto fuertemente deteriorados.

Las cifras del sector turístico correspondientes al primer trimestre muestran una importante desaceleración en sus niveles de actividad.

La evolución del **índice de producción industrial** a lo largo del primer trimestre de 2006 ha sido notablemente positiva; el dato del mes de marzo para el índice general registró un crecimiento del 10,9% sobre el mismo mes del año anterior, aunque una vez corregido de efectos de calendario quedó limitado a un 1,7%. Con ello, la variación de la producción industrial para el primer trimestre quedaría cifrada en el 2,6%, lo que supone una importante aceleración con respecto a las tasas de crecimientos registradas en los últimos años. Por componentes, la mayor recuperación se ha producido en la producción de bienes de equipo que experimenta una variación del 6,5%, una vez corregida, para el conjunto de los tres primeros meses, gracias a la favorable evolución de la demanda inversora que mantiene un crecimiento intenso. En el otro extremo, la producción de bienes de consumo apenas experimenta un crecimiento positivo del 0,6%, debido al estancamiento de la producción en bienes de consumo no duradero.

En el **sector constructor**, los indicadores de confianza mostraron en el primer trimestre un fuerte deterioro con respecto a las expectativas registradas los trimestres previos, tanto en lo referido a la evolución del empleo como a la cartera de pedidos. Sin embargo, los indicadores disponibles muestran un importante nivel de actividad en el momento actual; en los tres primeros meses el consumo de cemento avanza al 16,0% y las afiliaciones de asalariados a la Seguridad Social superan los dos dígitos. En los dos primeros meses los visados de dirección de obra experimentaron un fuerte crecimiento con respecto al mismo periodo del año anterior, alcanzando la superficie total a construir un 13,8% de incremento. El crecimiento acumulado por la licitación oficial en los dos primeros meses también presentó un importante dinamismo al situarse en el 15,8%.

El primer trimestre de ejercicio no ha sido un periodo especialmente boyante para el **sector servicios**, especialmente para el sector turístico. Así, las primeras cifras referidas a este sector muestran un menor dinamismo al registrado los trimestres anteriores; la entrada de visitantes limitó su crecimiento al 3,5% en el primer trimestre, correspondiendo a la entrada de turistas un escaso 0,6%. Las pernoctaciones en hoteles han evolucionado en la misma línea, registrando un crecimiento interanual nulo en los tres primeros meses de 2006. El número de viajeros transportados en avión también ha visto reducido su crecimiento en cuatro puntos porcentuales con respecto al último trimestres de 2005, al situar su variación en el 5,2%.

CUADRO V.1: EMPLEO, PARO Y CONTRATACIÓN

(fecha de actualización: 05-05-2006)

	2004	2005	2006	04.IV	05.I	05.II	05.III	05.IV	06.I	Feb.	Mar.	Abr.
ENCUESTA DE POBLACIÓN ACTIVA												
P. > 16 años, total (miles):	35811	36416	36800	36038	36188	36335	36490	36652	36800			
T. Variación	1,7	1,7	1,7	1,7	1,7	1,7	1,7	1,7	1,7			
P. Activa, total (miles):	20185	20886	21336	20447	20592	20840	20956	21156	21336			
T. Variación	3,3	3,5	3,6	3,2	3,5	3,7	3,2	3,5	3,6			
Tasa Actividad⁽¹⁾:	69,7	70,8	71,5	70,2	70,3	70,8	70,9	71,2	71,5			
Hombres	81,6	82,2	82,3	81,7	81,8	82,2	82,5	82,3	82,3			
Mujeres	57,7	59,1	60,4	58,4	58,5	59,3	59,0	59,8	60,4			
P. Ocupada, total (miles):	17971	18973	19400	18288	18493	18895	19191	19314	19400			
T. Variación	3,9	5,6	4,9	4,1	5,1	5,8	5,9	5,6	4,9			
Tasa Ocupación⁽²⁾:	50,2	52,1	52,7	50,8	51,1	52,0	52,6	52,7	52,7			
Hombres	62,5	63,9	64,2	62,9	63,1	63,7	64,6	64,4	64,2			
Mujeres	38,4	40,8	41,7	39,1	39,6	40,8	41,1	41,5	41,7			
P. Parada, total (miles):	2214	1913	1936	2159	2099	1945	1765	1841	1936			
T. Variación	-1,3	-13,6	-7,8	-4,1	-8,2	-12,7	-19,1	-14,7	-7,8			
Tasa Paro:	11,0	9,2	9,1	10,6	10,2	9,3	8,4	8,7	9,1			
Hombres	8,2	7,1	6,8	7,8	7,8	7,3	6,5	6,6	6,8			
Mujeres	15,0	12,2	12,2	14,6	13,6	12,2	11,2	11,6	12,2			
Tasa de temporalidad	32,4	33,3	33,3	32,9	31,9	33,3	34,4	33,8	33,3			
J. parcial/Ocupados	8,7	12,4	12,4	8,8	13,1	12,8	11,6	12,0	12,4			
Ocupados en la Agricultura	-0,2	1,2	-3,2	-3,1	-1,4	0,7	2,9	2,7	-3,2			
Ocupados en la Industria	0,3	2,1	0,5	2,6	2,6	2,0	2,7	1,3	0,5			
Ocup. en la Construcción	7,2	4,6	7,3	9,8	5,1	4,5	5,0	3,9	7,3			
Ocupados en Servicios	4,7	7,1	6,3	4,2	6,4	7,5	7,1	7,4	6,3			
EMPLEO (CONTABILIDAD NACIONAL)												
P. trab. Equiv. t.completo:	17421	17969		17632	17766	17855	18057	18199				
T. Variación	2,6	3,1		2,8	3,0	3,2	3,2	3,2				
P. trab. equiv Agricultura	0,0	0,0		-1,8	-1,3	0,1	0,5	0,6				
P. trab. equiv Industria	-0,9	0,3		-0,2	0,4	0,3	0,5	0,1				
P. trab. equiv Construcción	6,1	8,5		8,5	8,2	8,5	8,8	8,3				
P. trab. equiv Servicios	3,1	3,1		2,9	3,0	3,1	3,0	3,2				
EMPLEO (AFILIADOS EN ALTA EN LA SEGURIDAD SOCIAL)												
Afiliados S.S., total (miles):	17082	17835	18321	17248	17287	17770	18073	18212	18241	18239	18360	18559
T. Variación	2,8	4,4	5,5	3,1	2,8	3,9	5,3	5,6	5,5	5,5	5,6	5,6
Asalariados en la Industria	-0,5	-0,5	-0,3	-0,4	-0,8	-0,7	-0,3	-0,4	-0,3	-0,5	0,1	
Asalariados en la Construc.	5,6	8,6	11,0	7,1	5,6	7,9	10,0	10,9	11,0	10,8	11,5	
Asalariados en los Servicios	3,9	5,7	6,6	4,2	4,2	5,2	6,4	6,8	6,6	6,6	6,6	
PARO (INSTITUTO NACIONAL DE EMPLEO)												
Paro INEM, total (miles):	2114	2070	2141	2103	2162	2026	2007	2084	2163	2169	2149	2076
T. Variación	0,8	-2,1	-0,2	-1,7	-2,2	-3,6	-1,5	-0,9	0,0	0,2	0,2	-1,0
Parados en la Industria	-2,9	-1,6	-2,6	-4,3	-1,9	-2,3	-1,4	-0,7	-2,5	-1,9	-3,5	-3,0
Parados en la Construcción	2,2	-2,2	-6,5	-1,6	2,3	-4,0	-4,1	-3,1	-6,5	-5,3	-7,9	-6,5
Parados en los Servicios	2,7	-0,8	-0,2	-0,1	-0,3	-2,1	-0,6	-0,1	0,0	-0,3	0,6	-0,8
CONTRATACIÓN (INSTITUTO NACIONAL DE EMPLEO)												
Contratos, total (miles):	16351	17165	5699	4142	3823	4320	4487	4536	4395	1367	1556	1304
T. variación	11,5	5,0	10,8	4,0	-8,8	10,0	9,8	9,5	15,0	11,1	19,0	-1,4
C. Indefinidos, total (mm.):	1420	1543	642	344	395	401	347	400	497	161	176	146
T. variación	16,7	6,7	25,6	4,8	0,9	9,3	10,2	16,1	25,6	18,8	25,3	9,4
C. indef., ordinarios	327,0	363,0	148,6	77,9	89,4	93,5	85,0	94,7	116,0	37,1	40,2	32,5
C. indef., fomento	825,0	902,0	397,6	191,1	244,2	236,7	196,0	224,7	308,7	100,7	108,9	88,9
C. indef., t. Parcial	268,0	279,0	96,1	75,2	61,7	70,4	66,2	80,2	71,8	22,7	27,2	24,3
C. Temporales, total (mm.)	14931	15622	5057	3798	3427	3919	4139	4137	3898	1206	1379	1159
T. variación	14,6	4,6	9,5	4,8	-9,9	10,0	10,2	8,9	13,7	10,1	18,2	-2,6

⁽¹⁾ La tasa de actividad está definida como la población activa entre la población de 16 a 64 años.

⁽²⁾ La tasa de ocupación está definida como la población ocupada entre la población mayor de 16 años.

Fuente SIE (Ministerio de Economía y Hacienda), INE, MTAS y elaboración propia.

V. MERCADO DE TRABAJO

V. 1. EMPLEO, PARO Y CONTRATACIÓN

Aspectos positivos y negativos en la evolución del mercado laboral, según la EPA.

La economía española continúa creando empleo con gran dinamismo, siendo la construcción y los servicios los principales motores.

La evolución del mercado laboral está marcada por la población inmigrante y la entrada de la mujer en el mercado laboral.

El aumento de los ocupados no pudo compensar el incremento de la población activa, lo que dio lugar a una elevación de la tasa de paro.

El pasado mes de abril el Instituto Nacional de Estadística publicó los resultados de la **Encuesta de Población Activa (EPA)** correspondientes al primer trimestre de 2006. De ella se obtienen datos positivos y negativos acerca del mercado laboral. La creación de empleo mantiene unos ritmos elevados, pero también hay que destacar el aumento de la tasa de paro.

En el primer trimestre de 2006 se crearon 85.900 nuevos empleos con respecto al último trimestre de 2005, con lo que el número total de ocupados asciende a 19.400.100 personas. En términos interanuales, se han creado 907.500 empleos, lo que supone una tasa de crecimiento del 4,9%, lo que revela que la economía española continúa creando empleo con dinamismo.

Por sectores económicos, la construcción y los servicios han sido los principales motores de la creación de empleo, con tasas de crecimiento interanual del 7,3% y del 6,3%, respectivamente. Mientras, los ocupados en la industria crecieron a un ritmo del 0,5% y los de la agricultura descendieron un 3,2%.

El notable aumento de la inmigración en España, junto con la incorporación de la mujer al mercado laboral son los factores más relevantes en la evolución del empleo. Como ya se ha mencionado, en términos intertrimestrales, el empleo aumentó en 85.900 personas. Todo el incremento se debió a la población extranjera, con un aumento de 108.200, mientras que los españoles ocupados descendieron en 22.300 personas. Además, hay que destacar que el 70% de los nuevos ocupados son mujeres.

La población activa aumentó en 180.400 personas en el primer trimestre de 2006 con respecto al trimestre anterior. Al igual que ocurría con los ocupados, todo este aumento se debe a la población extranjera, ya que la población activa española se mantiene prácticamente inalterada. Del mismo modo, algo más de un 70% de los nuevos activos son mujeres.

El aumento del empleo fue insuficiente para compensar el incremento de la población activa. Como consecuencia, el número de parados aumentó en 94.500 personas en el primer trimestre de 2006 con respecto al trimestre anterior, con lo que la cifra total de desempleados asciende a 1.935.800. Así, la tasa de paro creció hasta el 9,07% de la población activa, lo que significa volver a superar el 9% tras dos trimestres consecutivos de valores por debajo de esa cifra. En términos interanuales, el número de parados disminuyó en 163.200 personas.

CUADRO V. 2: SALARIOS, COSTES LABORALES UNITARIOS Y PRODUCTIVIDAD

(fecha de actualización: 05-05-2006)

	2003	2004	2005	04.IV	05.I	05.II	05.III	05.IV	06.I	Nov.	Dic.	Ene.
(tasa variación anual)												
C. Colectivos (Total)*	3,7	3,6	4,0	3,0	2,8	2,9	2,9	3,0	3,0			
R. Asalariados (Total)	3,3	2,9	2,6	2,7	2,7	2,7	2,5	2,6				
Coste Salarial (Total)	3,8	2,8	2,6	2,6	2,5	3,4	1,9	2,5				
Salarios agrarios	2,6	2,8	3,1	2,9	3,6	3,0	2,7	3,0		2,9	3,3	2,6
C. Colectivos Industria	3,5	3,6	4,1	3,0	2,9	3,0	3,0	3,0	3,0			
R. Asalariados Industria	4,1	2,7	2,5	3,3	3,4	3,4	1,8	1,2				
Coste Salarial Industria	4,4	3,3	2,7	3,3	3,2	3,1	1,5	3,0				
C. Colectivos Constr.	4,8	4,4	4,3	3,4	3,0	3,0	2,9	2,9	2,9			
R. Asalariados Constr.	4,3	4,5	5,4	6,3	5,2	5,8	5,2	5,5				
Coste Salarial Constr.	5,0	4,2	2,3	3,1	2,4	3,3	1,3	2,0				
Coste Mano Obra Constr.	6,3	3,5	4,3	3,5	4,3	4,2	4,2	4,3		4,3	4,3	-0,1
C. Colectivos Servicios	3,5	3,4	3,8	2,8	2,6	2,8	2,8	2,9	2,8			
R. Asalariados Servicios	2,5	2,4	1,7	1,1	1,4	1,8	1,7	2,0				
Coste Salarial Servicios	3,5	2,5	2,9	2,5	2,5	3,8	2,6	2,8				
Cost. Lab. Uni. (Total)	2,9	2,8	2,3	2,6	2,5	2,4	2,0	2,1				
Cost. Lab. Uni. (Agricult.)	0,8	1,9	1,9	2,0	3,3	2,6	0,7	1,1				
Cost. Lab. Uni. (Industria)	2,3	2,5	2,5	3,2	3,5	3,5	1,9	1,2				
Cost. Lab. Uni. (Construc.)	5,3	4,6	5,0	6,4	5,0	5,4	4,8	4,9				
Cost. Lab. Uni. (Servicios)	2,9	2,4	1,4	1,2	1,4	1,6	1,3	1,5				
Productividad (Total)	0,4	0,5	0,3	0,4	0,3	0,2	0,3	0,3				
Productividad (Agricult.)	-0,5	-1,0	-0,7	-0,5	-0,6	-1,4	-0,2	-0,5				
Productividad (Industria)	1,8	1,3	0,2	0,4	-0,2	-0,4	0,4	1,0				
Productividad (Construc.)	-1,0	-0,9	-2,7	-3,4	-2,6	-2,8	-2,8	-2,7				
Productividad (Servicios)	-0,4	0,0	0,3	-0,2	0,0	0,2	0,4	0,5				

* Los incrementos anuales incorporan el impacto de las cláusulas de salvaguarda.

Fuente: SIE (Ministerio de Economía y Hacienda), INE, MTAS y elaboración propia.

GRÁFICO V. 1: OCUPADOS EPA, AFILIADOS Y OCUPADOS CNTR (Tasa de variación interanual, %)

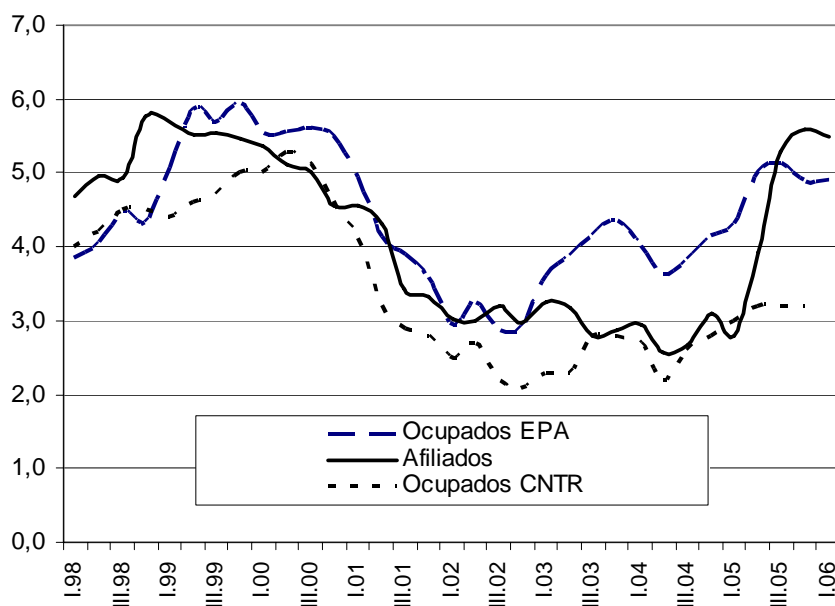

Fuente: SIE (Ministerio de Economía y Hacienda), INE, MTAS y elaboración propia.

NOTA: Las tasas interanuales de la EPA de 2005 están corregidas del impacto producido por los cambios de cuestionario y nuevo método de recogida introducidos en el primer trimestre de 2005.

El paro registrado descendió en 72.854 personas el pasado mes de abril, a lo que ha contribuido la Semana Santa.

En contraste con el aumento de la tasa de paro en el primer trimestre del año, según la EPA, los datos de **paro registrado** de abril suponen un apunte positivo. Así, el número de desempleados registrados en las Oficinas de los Servicios Públicos de Empleo descendió en 72.854 personas, con lo que el total de parados se sitúa en 2.075.676 personas. A esta disminución ha contribuido la ubicación de la Semana Santa en abril. Aun así, este descenso es notablemente superior a los registrados en el mismo mes en años anteriores. En términos interanuales, el desempleo baja un 1,0%, con lo que parece interrumpirse los aumentos en el paro registrado que se contabilizaron en los dos meses anteriores. Con todo, dadas las señales en distinta dirección que aportan los datos de paro de la EPA y el paro registrado, habrá que esperar a conocer nuevos datos para percibir la tendencia del desempleo este año.

Con un aumento de 199.142 personas en los datos de afiliación a la Seguridad Social el pasado abril, el empleo mantiene unos elevados ritmos de crecimiento.

Durante el mes de abril el número de **afiliados a la Seguridad Social** aumentó en 199.142 personas, con lo que el número total de personas afiliadas se situó en 18.559.178 el pasado 30 de abril. Estas cifras suponen un repunte importante de la tasa de crecimiento intermensual, que alcanzó el 1,1%, cifra superior a las registradas en los dos meses anteriores, que estaban en torno al 0,6%. En términos interanuales, el número de afiliados creció un 5,6%, cifra que coincide con la registrada en el mes anterior. Descontando los efectos del proceso de normalización de los trabajadores extranjeros, la tasa interanual se sitúa en el 2,8%, que igualmente coincide con la tasa de marzo. Por lo tanto, el empleo en términos de afiliación a la Seguridad Social se mantiene en unos elevados ritmos de crecimiento.

En abril se produjo un descenso del 1,4% en el número de contratos registrados. Los contratos indefinidos continúan creciendo a mayor ritmo que los temporales.

El número de **contratos registrados** en abril fue de 1.304.213, lo que supone un descenso del 1,4% con respecto a la cifra registrada en el mismo periodo del año anterior. Estos resultados suponen una desaceleración, tras los elevados crecimientos interanuales producidos en los meses anteriores, con cifras situadas entre el 10% y el 20%, aproximadamente.

Los contratos indefinidos continúan creciendo a mayor ritmo que los temporales. Así, en abril se realizaron 145.658 contratos indefinidos, lo que supone un incremento interanual del 9,4%. Mientras, los contratos temporales cayeron un 2,6%, hasta situarse en 1.158.555.

V. 2. SALARIOS, CLUs Y PRODUCTIVIDAD

El incremento salarial pactado hasta el 31 de marzo fue del 3,1%.

Según la **Estadística de Convenios Colectivos de Trabajo**, el incremento salarial pactado hasta el 31 de marzo se situó en el 3,1%, dos décimas más que la cifra registrada en el mismo mes del año 2005.

CUADRO VI.1: ÍNDICES DE PRECIOS DE CONSUMO ARMONIZADO

MARZO	
PAÍSES	TASA ANUAL
Alemania	1,9
Austria	1,3
Bélgica	2,2
España	3,9
Finlandia	1,2
Francia	1,7
Grecia	3,3
Holanda	1,4
Irlanda	2,8
Italia	2,2
Luxemburgo	3,7
Portugal	3,0
Unión Monetaria	2,2
Chipre	2,6
República Checa	2,4
Dinamarca	1,8
República Eslovaca	4,3
Eslovenia	2,0
Estonia	4,0
Hungría	2,4
Letonia	6,6
Lituania	3,1
Malta	2,9
Polonia	0,9
Reino Unido	--
Suecia	1,5
Unión Europea	2,1

Fuente:EUROSTAT

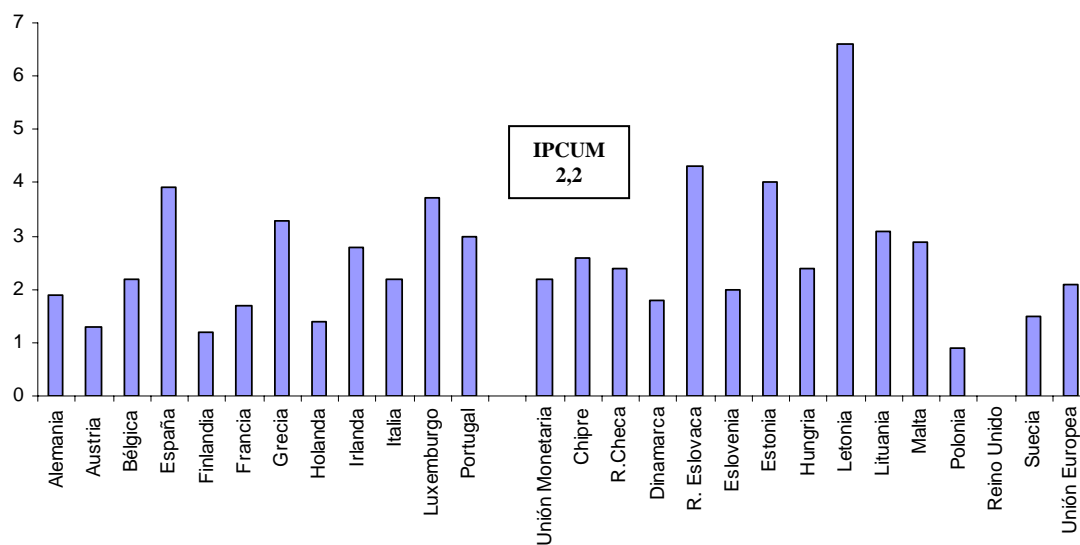
GRAFICO VI.4: TASA DE VARIACION ANUAL POR PAISES

VI.- PRECIOS

VI.1. ESPAÑA

Al cierre de esta edición del Informe de Situación Socioeconómica, el INE aún no ha hecho público el dato de inflación correspondiente al mes de abril; sí ha presentado, como viene haciéndolo últimamente, el avance del Índice de Precios de Consumo Armonizado, que situó en el 3,9% de tasa interanual, idéntico al registrado el pasado mes.

VI.2. UNIÓN EUROPEA

Baja la inflación europea.

La inflación europea en marzo de 2006, último mes del que se conocen datos, referida a los Índices de Precios de Consumo Armonizados, se situó en tasa anual del 2,1%, como media de los veinticinco países que componen la UE, una décima inferior a la registrada el pasado mes de febrero.

La tasa correspondiente a los doce países de la UME fue del 2,2%, también una décima por debajo de la registrada el mes pasado.

También la española.

La tasa española, por su parte, se situó en el 3,9%, dos décimas inferior a la del mes anterior. Con este resultado, el diferencial español desciende una décima con respecto a la media de ambos colectivos, situándose en 1,8 puntos porcentuales con respecto a la UE y 1,7 con respecto a la UME.

El diferencial español sigue muy alto.

El problema de la brecha de inflación de España con nuestros socios europeos tiene un doble carácter: es altamente significativa y dilatada en el tiempo, circunstancias ambas generadoras de continua pérdida de competitividad con sus consecuencias en el constante deterioro de la balanza de pagos, y evidente riesgo para nuestro futuro desarrollo económico.

Peligro ante la crisis energética.

La crisis energética mundial que sostiene el barril de crudo de petróleo en máximos históricos, más las recientes incertidumbres generadas en Bolivia y otros países productores, son alarmas que se encienden, gravitando sobre el potencial de crecimiento del conjunto de las economías y, en particular, de la española, por ser más vulnerable.

CUADRO VI.2: PRECIOS Y COSTES
(Fecha de actualización: 05-05-2006)

	2001	2002	2003	2004	2005	05.II	05.III	05.IV	06.I	Ene.	Feb.	Mar.
PRECIOS NACIONALES (tasa variación anual)												
IPC general	3,6	3,5	3,0	3,0	3,4	3,2	3,4	3,6	4,0	4,2	4,0	3,9
P. Percibidos agricultura	4,5	-4,1	5,5	0,9	2,9	-2,4	3,5	1,0		4,0		
P. Pagados agricultura	2,3	0,6	1,1	4,1	1,4	-0,7	2,9	4,4		5,4		
IPRI general	1,7	0,7	1,4	3,4	4,9	4,5	5,0	5,1	6,1	6,3	6,3	5,8
P. Material construcción	0,7	0,4	0,8	5,6	6,9	6,2	6,1	5,6		6,4		
P. Vivienda nueva	15,4	16,8	15,9	16,5	12,7	12,4	12,8	10,3	12,3			
I. Precios Hoteleros	6,5	3,6	2,1	1,5	1,2	0,2	2,2	1,0	0,6	0,4	1,2	0,2
IVU's ⁽¹⁾ exportaciones	0,3	-0,9	-1,5	1,0	4,7	3,1	5,7	4,9		4,2	3,3	
IVU's ⁽¹⁾ importaciones	-1,2	-3,0	-1,4	2,5	5,0	3,6	6,2	5,2		5,6	6,6	
TER ⁽²⁾ consumo	1,8	1,7	2,4	0,9	1,6	1,7	1,6	1,3		2,0		
TER ⁽²⁾ producción	1,4	1,5	1,7	0,7	-0,3	-0,4	-0,5	-0,7		-0,8		
						05.II	05.III	05.IV	06.I	Feb.	Mar.	Abr.
P. Mat. Prim. General.	-4,2	1,3	-6,5	6,2	3,2	-6,0	6,7	22,1	29,2	33,5	23,4	29,4
P. Mat. Prim. Aliment.	-1,5	4,9	-8,7	0,7	-2,1	-11,7	3,7	17,5	19,4	24,6	11,4	11,7
P. Mat. Prim. Industria	-7,9	-3,7	-3,3	14,1	9,7	1,5	10,2	27,3	40,4	43,4	37,5	50,0
Precio Barril Petróleo (\$)	24,4	24,9	28,8	38,2	54,5	51,6	61,6	57,1	61,8	59,9	62,3	70,4

(1) Índices de valores unitarios

(2) Precios relativos reales frente a la UE (Tipo efectivo real)

Fuente: Síntesis Indicadores Económicos (ME), INE .

GRÁFICO VI.2: IPRI, ÍNDICE GENERAL Y CLASIFICACIÓN POR DESTINO ECONÓMICO.
(Tasas de variación interanuales)

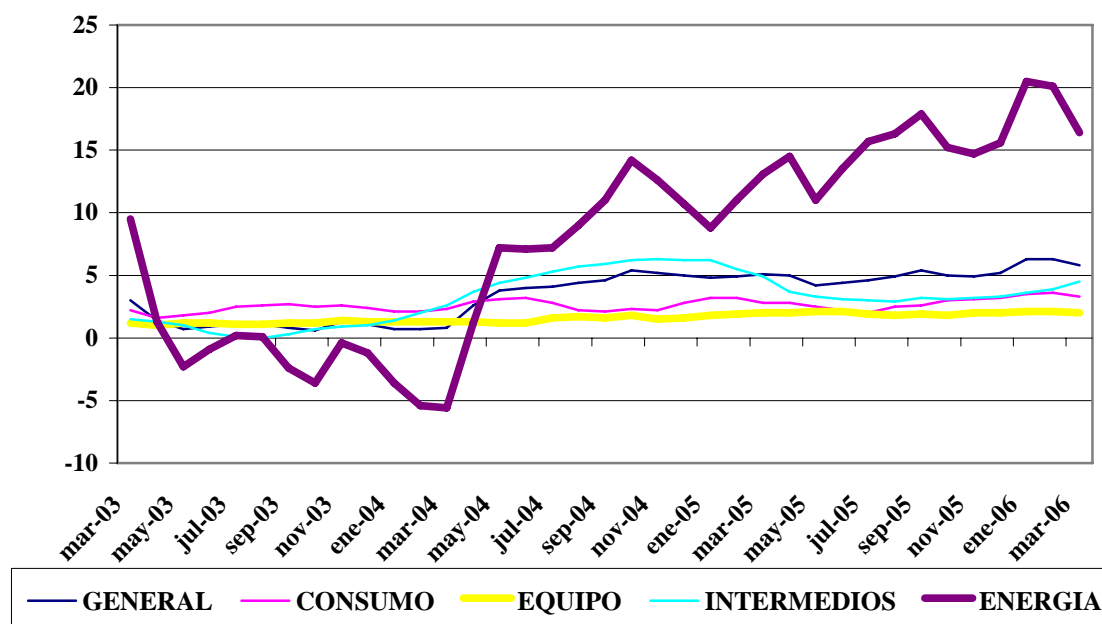

Fuente: Síntesis Indicadores Económicos (ME), INE

VI.3. OTROS PRECIOS

En el mes de marzo los Precios Industriales han crecido tres décimas porcentuales.

El **Indice de Precios Industriales** correspondiente al mes de marzo apunta un incremento de tres décimas porcentuales en relación al mes de febrero. De esta forma, en los doce últimos meses estos precios anotan un incremento del 5,8%. De entre las actividades que más han influido en este incremento de precios en el mes de marzo destacan las “Metalurgia” con un incremento del 2,3%, las “Coquerías y refino de petróleo” con un crecimiento del 0,6% y la “Industria química” que anota un incremento del 0,7%. Por el contrario, entre las actividades que registran disminución en sus precios industriales en relación al mes de febrero destaca la “Industria de productos alimenticios y bebidas” con una disminución del 0,4%.

Los Precios Industriales de los productos energéticos aumentan un 19,0%.

Por grupo de productos, el Índice de Precios Industriales de los bienes de consumo alcanza un incremento medio en lo que va de año del 3,4%, tres décimas superior al registro del mismo periodo del año anterior, el grupo que recoge los bienes de equipo anota un aumento del 2,1%, los precios de los bienes intermedios en estos meses registran un incremento del 4,0%, frente al aumento del 5,5% registrado en el año anterior y, para finalizar, los precios industriales de los bienes energéticos registran una elevación del 19,0%, es decir, ocho puntos porcentuales más que el año anterior.

Los Precios Hoteleros en el mes de marzo aumentan un 0,2%.

Por su parte, el Índice de **Precios Hoteleros** en el mes de marzo de 2006 refleja un incremento del 0,2% en relación al tercer mes del año anterior, periodo de tiempo en el cual estos precios apuntaron un crecimiento del 1,8%. Por su lado, el Índice de Ingresos Hoteleros, que a diferencia del anterior también tiene en cuenta la variación en la estructura tarifaria, refleja un incremento interanual de los ingresos percibidos por habitación ocupada del 1,2%, siempre en relación al mismo mes del año 2005.

En este mes de marzo las Comunidades que más han encarecido sus precios han sido Castilla la Mancha que han aumentado sus precios en un 2,7%, seguida del País Vasco, Galicia y Extremadura que han encarecido sus tarifas en un 2,2%, Aragón por su lado ha subido sus tarifas en un 2,1%. Por otro lado, la Comunidad Cantabra ha disminuido sus precios en un 7,0% y la Rioja lo ha hecho en un 2,5%, todas ellas en tasa de variación interanual.

Importante encarecimiento del precio del barril de Brent.

Por lo que al precio del **petróleo Brent** se refiere, durante el mes de abril se ha cotizado por término medio a 70,4\$ el barril, cifra que significa un incremento del 36,0% en relación al mes de abril de 2005, además de haberse aproximado a lo 75\$ en los primeros días del mes de mayo.

CUADRO VII.1: COMERCIO EXTERIOR POR GRUPOS DE PRODUCTOS
(Millones de euros)

Febrero	Exportaciones			Importaciones			Saldo Comercial		
	2004	2005	% var.	2004	2005	% var.	2004	2005	% var.
1. Bienes intermedios	6.304	7.056	11,9	10.376	12.785	23,2	-4.072	-5.729	40,7
1.1 Energéticos	289	486	68,2	2.158	3.352	55,4	-1.869	-2.866	53,4
1.2 No energéticos	6.015	6.570	9,2	8.219	9.433	14,8	-2.204	-2.863	29,9
2. Bienes de capital	991	1.368	38,0	1.790	2.031	13,5	-799	-663	-17,0
3. Bienes de consumo	4.846	5.568	14,9	5.069	5.680	12,1	-223	-112	-49,8
3.1 Alimenticio	1.633	1.674	2,5	931	966	3,8	702	708	0,8
3.2 Resto	3.213	3.895	21,2	4.138	4.714	13,9	-925	-820	-11,4
T O T A L (1+2+3)	12.141	13.992	15,2	17.235	20.496	18,9	-5.094	-6.504	27,7
Pro memoria: prod. Indust.	4.151	5.158	24,3	5.901	6.736	14,2	-1.750	-1.578	-9,8

Fuente: Departamento de Aduanas e Impuestos Especiales. Ministerio de Economía y Hacienda.

CUADRO VII.2: COMERCIO EXTERIOR POR GRUPOS DE PRODUCTOS
(Millones de euros)

Enero-Febrero	Exportaciones			Importaciones			Saldo Comercial		
	2004	2005	% var.	2004	2005	% var.	2004	2005	% var.
1. Bienes intermedios	12.040	13.629	13,2	20.406	24.312	19,1	-8.366	-10.683	27,7
1.1 Energéticos	664	946	42,5	4.278	6.462	51,1	-3.614	-5.516	52,6
1.2 No energéticos	11.376	12.683	11,5	16.128	17.850	10,7	-4.752	-5.167	8,7
2. Bienes de capital	1.774	2.706	52,5	3.420	3.898	14,0	-1.646	-1.192	-27,6
3. Bienes de consumo	9.232	10.411	12,8	9.594	11.624	21,2	-362	-1.213	235,1
3.1 Alimenticio	3.244	3.318	2,3	1.788	1.938	8,4	1.456	1.380	-5,2
3.2 Resto	5.988	7.093	18,5	7.806	9.686	24,1	-1.818	-2.593	42,6
T O T A L (1+2+3)	23.046	26.746	16,1	33.420	39.834	19,2	-10.374	-13.088	26,2
Pro memoria: prod. Indust.	7.646	9.552	24,9	11.188	13.556	21,2	-3.542	-4.004	13,0

Fuente: Departamento de Aduanas e Impuestos Especiales del Ministerio de Economía y Hacienda.

VII. SECTOR EXTERIOR

VII.1. BALANZA COMERCIAL

En el mes de febrero se registra un incremento del déficit comercial del 27,7%.

Los datos facilitados por el Departamento de Aduanas e Impuestos Especiales correspondientes al pasado mes de febrero ponen de relieve el mantenimiento de las altas cifras de variación registradas en el mes de enero, tanto de las exportaciones como de las importaciones, pero una vez más al ser superiores las últimas el saldo negativo vuelve a incrementarse, para ser más exactos en el último mes el **déficit exterior** se han incrementado un 27,7% en relación al segundo mes del año 2005. Así, en este mes se han exportado bienes por una cuantía de 13.992 millones de euros con un crecimiento en relación al año anterior del 15,2%, en tanto que se han importado bienes de estos mismos países por una cuantía de 20.496 millones de euros y un crecimiento de las mismas del 18,9%, con lo que el desequilibrio del mes de febrero se ha fijado en 6.504 millones de euros.

En el conjunto del año las importaciones vienen creciendo a un ritmo de tres puntos porcentuales por encima de las exportaciones.

En el conjunto el primer bimestre, las relaciones comerciales con terceros países finalizaron con un desequilibrio por importe de 13.088 millones de euros, cifra un 26,2 superior a la registrada en los mismos meses del año anterior. A este resultado se ha llegado a partir de unas ventas a exterior por importe de 26.746 millones de euros, con un crecimiento del 16,1%, mientras que se les han adquirido productos a los mismo por valor de 39.834 millones de euros, lo que significa un crecimiento del 19,2%, siempre en relación al primer bimestre del año anterior.

La tasa de cobertura exterior disminuye dos puntos.

Con estas cifras la **tasa de cobertura** se sitúa en el 67,1%, cifra dos puntos porcentuales por debajo del registro de los mismos meses del año anterior; aunque todavía se mantiene por encima del registro medio del ejercicio 2005 que fue del 66,4%.

Las exportaciones de bienes de consumo crecen a un ritmo del 11,5% en términos reales.

Centrándonos en un primer análisis por grupos de productos y según su evolución en términos reales, se observa una importante recuperación en las tasas de variación de las **exportaciones**. De esta forma, las ventas de productos de consumo en los dos primeros meses registran un incremento en términos reales del 11,5%, cuando en el mismo periodo del año anterior se contabilizada un recorte de las mismas del 1,5%. En estos meses, las ventas de bienes de consumo de tipo alimenticio apuntan un incremento medio en volumen del 5,8%, cifra a todas luces positiva por cuanto en los mismos dos meses del año 2005 se producía un recorte en las exportaciones de este tipo de bienes del 8,5%. Evolución similar reflejan las exportaciones de bienes de consumo de tipo no alimenticio, que en lo que va de año registran un incremento medio en sus ventas del 14,2%.

CUADRO VII.3: EVOLUCIÓN DE LOS DIFERENTES GRUPOS DE EXPORTACIÓN (Tasa de variación real)

	Total	Bienes Intermedios			Bienes Capital	Bienes de Consumo		
		Total	Energet.	No Energ.		Total	Aliment.	No Aliment.
1996	10,6	10,8	11,2	10,8	24,5	6,1	7,1	5,6
1997	15,8	15,6	12,2	15,8	21,8	13,8	23,9	9,3
1998	6,8	7,2	9,7	7,1	8,2	5,5	4,1	6,3
1999	5,7	4,7	-13,5	6,2	16,5	2,8	1,8	3,2
2000	11,7	20,2	5,1	21,1	-14,6	10,1	11,5	9,6
2001	4,2	5,7	-22,8	7,5	-1,4	3,7	4,6	3,2
2002	3,7	4,8	4,7	4,7	-3,5	3,9	4,1	3,7
2003	5,2	4,8	24,7	3,9	11,9	4,2	4,6	3,9
2004	5,2	6,3	10,1	6,1	12,9	2,3	0,7	3,0
2005	0,2	0,9	-9,2	1,5	6,2	-2,0	-0,7	-2,6
05 I	-3,1	1,4	-17,2	2,5	-9,7	-7,1	-9,6	-5,9
05 II	2,5	2,9	-9,2	3,5	11,8	-0,1	1,6	-0,8
05 III	1,2	0,3	-4,3	0,6	8,7	0,7	8,5	-2,1
05 IV	0,1	-1,0	-6,0	-0,7	12,2	-1,2	0,1	-1,9
2005 Dic	1,3	0,4	-12,1	1,1	19,9	-2,5	-1,8	-2,8
2006 Ene	12,2	8,3	-1,6	8,9	56,4	8,7	3,1	11,5
2006 Feb	11,6	6,5	29,9	5,6	31,8	14,1	8,6	16,6

Fuente: DA y SGPC

CUADRO VII.4: EVOLUCIÓN DE LOS DIFERENTES GRUPOS DE IMPORTACIÓN (Tasa de variación real)

	Total	Bienes Intermedios			Bienes Capital	Bienes de Consumo		
		Total	Energet.	No Energ.		Total	Aliment.	No Alimentic
1996	7,8	6,3	2,9	6,8	14,4	7,0	0,7	10,0
1997	12,2	12,4	1,7	14,1	12,0	12,0	10,6	12,7
1998	15,0	12,5	13,8	12,2	21,7	16,4	12,6	18,1
1999	13,2	9,7	-0,6	13,1	22,7	14,7	9,4	17,0
2000	7,9	16,6	10,5	16,7	-23,2	10,8	0,1	14,1
2001	3,4	3,2	-1,0	4,3	-2,0	6,4	14,1	4,1
2002	4,3	5,9	5,6	5,9	-5,4	5,0	-1,2	7,0
2003	7,1	4,8	1,0	5,7	12,9	9,6	8,8	9,8
2004	9,8	7,1	9,7	6,6	14,9	13,4	7,8	15,0
2005	6,4	3,0	9,4	1,6	20,4	7,9	4,7	8,7
05 I	6,8	3,4	15,6	0,7	28,6	6,5	-3,2	8,9
05 II	8,4	3,5	3,0	3,6	36,0	8,4	11,0	7,6
05 III	5,5	2,8	11,4	0,6	13,5	7,8	5,1	8,6
05 IV	4,9	2,4	7,9	1,1	8,2	8,6	4,8	9,7
2005 Dic	3,1	3,7	-4,9	5,9	-11,9	11,5	1,4	14,5
2006 Ene	13,1	-0,2	1,8	-0,8	20,8	40,4	13,8	46,5
2006 Feb	11,6	12,8	13,5	12,6	10,0	9,3	9,3	9,3

Fuente: DA y SGPC

Significativo crecimiento en las exportaciones de bienes de inversión.

Por su parte, las exportaciones de bienes de capital, anotan un incremento medio en volumen del 43,3%, cifra sin ninguna comparación con el recorte sufrido en los primeros meses del año anterior. Este indicador conjuntamente con el anterior parecen mostrar una mejoría de las principales economías europeas, a las que se destinan dos tercios de nuestras exportaciones.

El tercer grupo recoge las exportaciones de bienes intermedios de tipo no energético, grupo que estos dos meses anota un incremento en términos reales del 7,1%, es decir, algo menos de tres puntos porcentuales por encima del registro del primer bimestre del año 2005.

Las importaciones de bienes de consumo se mantienen muy dinámicas con un crecimiento medio del 23,9%.

En la vertiente opuesta, es decir, la que recoge nuestras **importaciones** de terceros países, se observan importantes dinamismos en las tasas de variación. De esta forma, las importaciones de bienes de consumo finalizados los dos primeros meses del año registran un incremento medio en términos reales del 23,9%, es decir, que se ha aumentado en dieciséis puntos porcentuales el registro del primer bimestre del año 2005. Este dinamismo se explica a partir de la evolución de sus dos componentes. Así, las importaciones de bienes de consumo de tipo alimenticio pasan de registrar una disminución en volumen del 6,4% en los dos primeros meses del año 2005 a un incremento en términos reales del 11,5% en el año 2006 y, las compras de bienes de consumo de tipo no alimenticio han pasado de un aumento del 11,5% el año pasado a un incremento del 26,6% en el presente año.

Las compras de bienes de inversión crecen a un ritmo superior al 15%.

Las importaciones de bienes de capital en estos dos meses han aumentado a un ritmo medio del 15,1%, cifra que adquiere mayor importancia si se tiene en cuenta que la comparación se realiza sobre un periodo de tiempo en el cual el ritmo medio de crecimiento era del 20,0%. Este indicador unido a la importación de bienes de consumo ponen de relieve, una vez más, la fortaleza tanto del consumo como de la inversión, variables que están pujando con fuerza de cara al crecimiento sostenido de la economía dado que el sector exterior continúa trayendo crecimiento a la misma.

El último grupo, que recoge las importaciones de bienes intermedios de tipo no energético, apunta un crecimiento en volumen del 6,0%, cifra que prácticamente duplica la del mismo periodo del año anterior.

El déficit con la zona euro aumenta un 28,6% en lo que va de año.

Para finalizar, las relaciones comerciales con los países de la **zona euro** en los dos primeros meses del año han finalizado con un déficit por importe de 4.432 millones de euros, lo que significa un incremento del desequilibrio con este grupo de países del 28,6%. Ello se explica a partir de unas exportaciones por

**CUADRO VII.5: SALDOS DE LA BALANZA POR CUENTA CORRIENTE
Y DE CAPITAL**
(En millones de euros)

	Saldo	Servicios			Bienes y	Rentas	Transferencias Corrientes	Saldo Corriente	Saldo de Capital	Saldo CC Y C Cap
	Comercial	Turismo	Otros	Total	Servicios					
1997	-12.512	19.062	-3.039	16.024	3.511	-6.538	2.357	-670	5.651	4.982
1998	-19.265	21.361	-3.580	17.781	-1.484	-7.712	2.915	-6.280	5.761	-519
1999	-29.975	23.891	-4.699	19.192	-10.783	-8.954	2.816	-16.920	6.512	-10.408
2000	-40.230	25.992	-4.962	21.030	-19.200	-7.371	1.434	-25.137	5.185	-19.952
2001	-38.601	26.926	-3.968	22.957	-15.643	-12.520	1.816	-26.348	5.389	-20.958
2002	-36.510	25.870	-3.261	22.609	-13.901	-12.301	2.387	-23.815	7.662	-16.152
2003	-39.839	27.037	-3.736	23.301	-16.538	-11.604	232	-27.910	8.165	-19.745
2004	-52.937	26.604	-4.373	22.231	-30.706	-13.701	-44	-44.451	8.548	-35.903
2005	-69.834	25.668	-4.578	21.089	-48.745	-18.164	-2.043	-68.952	8.163	-60.789
2005 I	-14.737	4.087	-1.038	3.050	-11.687	-4.114	1.033	-14.768	1.205	-13.563
2005 II	-17.993	5.972	-982	4.990	-13.003	-4.781	-573	-18.357	2.694	-15863
2005 III	-18.190	10.075	-1.402	8.674	-9.516	-5.336	-869	-15.721	1.863	-13.858
2005 IV	-18.916	5.533	-1.156	4.376	-14.539	-3.932	-1.654	-20.106	2.402	-17.704
2005 Oct	-5.948	2.764	-451	2.313	-3.635	-1.265	-363	-5.264	249	-5.014
2005 Nov	-6.500	1.537	-267	1.270	-5.231	-924	-489	-6.644	350	-6.294
2005 Dic	-6.466	1.232	-439	793	-5.673	-1.743	-782	-8.197	1.802	-6.395
2006 Ene	-5.916	1.003	-880	123	-5.793	-387	-595	-6.774	330	-6.444

Fuente: Banco de España

**CUADRO VII.6: COMERCIO DE LOS ESTADOS MIEMBROS DE LA
UNION EUROPEA-15 ENERO**
(Miles de millones de euros)

	Exportación Total			Importación Total			Saldo Comercial	
	2006	2005	% var.	2006	2005	% var.	2006	2005
Bélgica	22,8	19,6	17%	23,0	19,6	17%	-0,1	-0,1
Dinamarca	5,6	4,8	16%	5,5	4,4	25%	0,0	0,4
Alemania	67,8	60,0	13%	55,6	46,8	19%	12,2	13,2
Grecia	1,2	0,9	35%	3,6	3,2	12%	-2,4	-2,3
España	12,7	10,9	17%	19,3	16,1	19%	-6,5	-5,2
Francia	29,8	27,0	10%	34,3	29,6	16%	-4,5	-2,6
Irlanda	7,3	6,5	13%	4,7	4,2	12%	2,6	2,3
Italia	20,9	18,8	11%	25,0	21,1	18%	-4,1	-2,3
Luxemburgo	1,4	1,0	32%	1,5	1,2	27%	-0,2	-0,2
Países Bajos	28,1	24,2	16%	25,9	21,4	21%	2,2	2,8
Austria	7,6	6,8	11%	7,8	6,9	12%	-0,2	-0,1
Portugal	2,6	2,4	7%	4,0	3,8	6%	-1,4	-1,3
Finlandia	4,4	4,0	10%	4,0	3,4	18%	0,4	0,6
Suecia	9,0	7,6	19%	7,4	6,5	14%	1,6	1,1
Reino Unido	24,5	20,6	19%	34,1	29,7	15%	-9,6	-9,1

Fuente: Eurostat.

La tasa de cobertura con la zona euro disminuye en tres puntos porcentuales.

valor de 15.242 millones de euros y un incremento de las mismas frente a unas importaciones por una cuantía de 19.674 millones de euros y un crecimiento de estas del 11,2%. De esta forma, la tasa de cobertura se ha fijado en el 77,5%, es decir, tres puntos porcentuales por debajo del registro de los dos primeros meses del año anterior.

El déficit por cuenta corriente y de capital en el primer mes del año alcanza los 6.444 millones de euros.

VII.2. BALANZA CORRIENTE Y DE CAPITAL

Los datos presentados por el Banco de España correspondientes a la balanza por **cuenta corriente y de capital** del primer mes del presente año, ponen de relieve un desequilibrio por importe de 6.444 millones de euros, cifra que se reparte en unos números rojos para la cuenta corriente por importe de 6.774 millones de euros y un saldo positivo de 320 millones de euros para la cuenta de capital. Es de resaltar que el déficit de la cuenta corriente apunta una disminución del 1,2% en relación al primer mes del año 2005, a la vez que la cuenta de capital ha visto mermado su tradicional superávit en un 35,0%.

El déficit comercial crece un 27,6%.

En el inicio del año 2006, el saldo de la balanza comercial ha vuelto a registrar un importante incremento de su déficit, un 27,6% alcanzando lo 5.916 millones de euros, a partir de una exportaciones por valor de 12.923 millones de euros con un incremento de estas del 16,3% frente a unas importaciones por 18.839 millones de euros y un aumento del 19,6%.

Los ingresos netos por turismo disminuyen un 36,8%.

Por su parte, dentro del sector servicios, la disminución en los ingresos netos por turismo es ya un hecho repetitivo a lo largo de los últimos meses; así, los 1.003 millones de euros de saldo por este concepto suponen una disminución de superávit de esta rubrica del 36,8% en relación al primer mes del año 2005, lo que significa que el superávit de este sector tan sólo ha enjugado en 17,0% del desequilibrio comercial del mes de enero.

El comercio exterior de la zona euro con el resto del mundo ha finalizado en el mes de febrero con un déficit de 3,1 miles de millones de euros.

VII.3. BALANZA COMERCIAL DE LA UNIÓN EUROPEA

Las primeras estimaciones de la Comisión en relación a los intercambios comerciales de los países de la **zona euro** con el resto del mundo han finalizado en el mes de febrero con un déficit por valor de 3,1 miles de millones de euros, cifra que se contrapone con la del mismo mes del año anterior que fue positiva y por valor de 3,4 miles de millones de euros. Este desequilibrio del mes de febrero se explica a partir de un crecimiento de las exportaciones del 14% frente a un incremento de las importaciones del 22%.

CUADRO VIII.1: PRINCIPALES INDICADORES DE LA ACTIVIDAD ECONÓMICA Y FINANCIERA DEL ESTADO, MARZO 2006
(Datos acumulados en millones de euros)

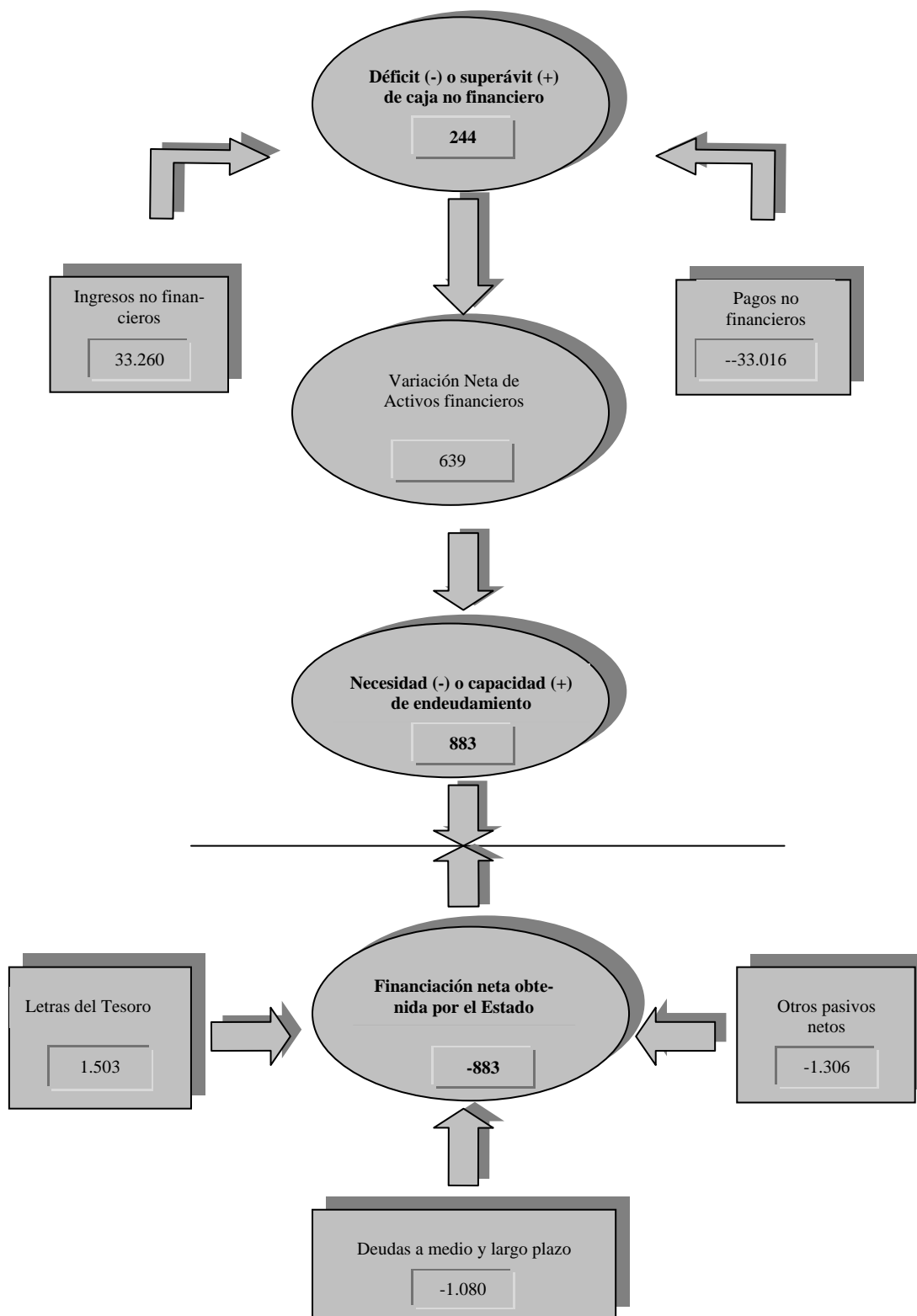

Fuente: Intervención General de la Administración del Estado (IGAE).

VIII. SECTOR PÚBLICO

VIII.1. SALDO DE CAJA NO FINANCIERO DEL ESTADO

En el mes de marzo el déficit de caja no financiero aumenta un 31,4%

...

... aunque en el conjunto de los tres primeros meses para los cuales se dispone de información todavía se mantiene un saldo positivo de 244 millones de euros.

El superávit primario aumenta un 25,7%.

Los ingresos no financieros del Estado en el mes de marzo disminuyen un 10,1%.

Los datos facilitados por la Intervención General de la Administración del Estado correspondientes al pasado mes de marzo ponen de relieve un incremento del **déficit de caja no financiero** del orden del 31,4% en relación al tercer mes del año anterior. En este mes los ingresos no financieros del Estado han ascendido a 4.889 millones de euros con una disminución en relación al año anterior del 10,1%, en tanto que los pagos no financieros por una cuantía de 8.809 millones de euros registran un incremento del 4,6%.

A pesar del resultado del mes de marzo, en el conjunto del primer trimestre del año, el Estado contabiliza un superávit de 244 millones de euros por sus operaciones no financieras, cifra muy distante de la del mismo periodo del año anterior que fue negativa por importe de 3.011 millones de euros. En estos meses los ingresos del Estado se han elevado hasta los 33.260 millones de euros, lo que significa un incremento de estos del 7,2% con relación al primer trimestre del año anterior, en tanto que los pagos realizados por el Estado han ascendido hasta los 33.016 millones de euros con una disminución media en lo que va de ejercicio del 3,0%. Por otro lado, el Estado ha transferido 11.119 millones de euros a las Comunidades Autónomas y a las Corporaciones Locales, conforme a su sistema de financiación, es decir, 818 millones de euros más que en los tres primeros meses del año anterior.

Si del saldo de caja se prescinde de los intereses pagados se obtiene un **superávit primario** por importe de 6.533 millones de euros, cifra un 25,7% superior a la contabilizada en los mismos tres meses del año 2005, dado que los gastos financieros se elevan a 6.289 millones de euros, es decir, el 19% del total de pagos realizados.

VIII.2. INGRESOS Y PAGOS NO FINANCIEROS DEL ESTADO

Como ya se ha dicho, en el mes de marzo el Estado ha obtenido **ingresos no financieros** por un total de 4.889 millones de euros, lo que significa una disminución del 10,1% en relación al mismo mes del año anterior, como consecuencia del descenso tanto de los ingresos impositivos como del resto de ingresos no financieros, con disminuciones del 5,5% y del 24,9%, respectivamente.

CUADRO VIII.2: DÉFICIT (-) O SUPERÁVIT (+) DE CAJA NO FINANCIERO (Millones de euros)

	Marzo			Enero-Marzo		
	2005	2006	% var.	2005	2006	% var.
Ingresos no financieros	5.439	4.889	-10,1	31.019	33.260	7,2
Impuestos	4.146	3.918	-5,5	28.104	30.729	9,3
Otros ingresos	1.340	1.013	-24,4	2.925	2.460	-15,9
Ingresos sin clasificar	-47	-42	-10,6	-10	71	-810,0
Pagos no financieros	8.422	8.809	4,6	34.030	33.016	-3,0
Operaciones corrientes	7.517	7.819	4,0	29.954	29.399	-1,9
Operaciones de capital	905	990	9,4	4.076	3.617	-11,3
Pagos sin clasificar	--	--	--	--	--	--
Déficit (-) ó superávit (+) de caja no financiero	-2.983	-3.920	31,4	-3.011	244	--

Fuente: Intervención General de la Administración del Estado (IGAE).

CUADRO VIII.3: INGRESOS NO FINANCIEROS DEL ESTADO (Millones de euros)

	Marzo			Enero-Marzo		
	2005	2006	% var.	2005	2006	% var.
Impuestos directos	1.944	1.973	1,5	12.466	13.718	10,0
I.R.P.F.	1.746	2.030	16,3	11.091	12.144	9,5
Sociedades	133	-58	-143,6	854	896	4,9
Otros	65	1	-98,5	521	678	30,1
Impuestos indirectos	2.202	1.945	-11,7	15.638	17.011	8,8
IVA	1.273	944	-25,8	12.683	13.997	10,4
Especiales	711	756	6,3	2.289	2.285	-0,2
Otros	218	245	12,4	666	729	9,5
Tasas y otros ingresos	772	204	-73,6	1.645	885	-46,2
Transferencias corrientes	360	314	-12,8	812	820	1,0
Ingresos patrimoniales	75	436	481,3	191	524	174,3
Enajenaciones inver. reales	5	20	300,0	21	55	161,9
Transferencias de capital	128	39	-69,5	256	176	-31,3
Otros	-47	-42	-10,6	-10	71	-810,0
TOTAL	5.439	4.889	-10,1	31.019	33.260	7,2

Fuente: Intervención General de la Administración del Estado (IGAE).

El IRPF aumenta su aportación en un 16,3%.

En el mes objeto de análisis la recaudación por IRPF se eleva hasta los 2.030 millones de euros, con un crecimiento en doce meses del 16,3%, como consecuencia del buen comportamiento en la recaudación por las retenciones del trabajo y de capital. Por su lado, la recaudación del Impuesto de Sociedades fue negativa por valor de 58 millones de euros como consecuencia del incremento de las devoluciones.

El IVA transfiere el 60,9% de su recaudación a los entes locales para su financiación.

Dentro de los impuestos indirectos, la recaudación total del IVA se elevó hasta los 2.417 millones de euros, de los que 1.473 millones fueron transferidos a las Comunidades Autónomas y a las Corporaciones Locales, con lo que los 944 millones de euros gestionados por el Estado significan una disminución de estos del 25,8% con relación al mes de marzo del año anterior, lo que se explica por el aumento de las devoluciones realizadas, un 69,6% más que en el mismo mes del año anterior. Por su lado, los impuestos especiales, después de deducir la parte transferida a los Entes Territoriales, apuntan un crecimiento del 6,3%, que se explica a partir del impulso en la recaudación sobre las Labores del Tabaco, con un crecimiento en relación al año anterior del 43,6%. En lo tocante a la disminución del resto de ingresos no financieros es de resaltar los menores ingresos por diferencias de cambio en operaciones de endeudamiento y las diferencias entre los valores de reembolso y emisión de la Deuda Pública.

En el primer trimestre del año los ingresos no financieros del Estado han crecido un 7,2%.

En el conjunto de los tres primeros meses, como ya se puso de manifiesto, el Estado aumenta su recaudación en un 7,2%, impulsada tanto por la recaudación directa como por vía indirecta, con crecimientos medios del 10,0% para los impuestos directos y del 8,8% para los impuestos indirectos. Dentro de los primeros resalta el IRPF con un incremento en su recaudación del 9,5%, y dentro de los segundos el IVA eleva su aportación en un 10,4%.

Las transferencias corrientes aumentan un 5,2%.

De los 33.016 millones de euros correspondientes a los pagos realizados por el Estado en los tres primeros meses, 29.399 millones corresponden a operaciones corrientes y los 3.617 millones de euros restantes a operaciones de capital, con disminuciones del 1,9% para las primeras y del 11,3% para las segundas. Dentro de las operaciones corrientes, las transferencias por un total de 17.287 millones de euros registran un crecimiento del 5,2%, debido fundamentalmente al incremento de las transferencias a las Comunidades Autónomas que por un total de 7.817 millones de euros registran un aumento del 8,4%. Igualmente, a la Seguridad Social se le han realizado transferencias por una cuantía de 1.423 millones de euros, lo que significa un incremento del 11,2% con relación al mismo periodo de tiempo del año anterior.

CUADRO VIII.4: PAGOS NO FINANCIEROS DEL ESTADO
 (Millones de euros)

	Marzo			Enero-Marzo		
	2005	2006	% var.	2005	2006	% var.
Operaciones corrientes	7.517	7.819	4,0	29.954	29.399	-1,9
Personal	1.639	1.818	10,9	4.506	4.962	10,1
Bienes y servicios	165	191	15,8	813	861	5,9
Gastos financieros	419	284	-32,2	8.209	6.289	-23,4
Transferencias corrientes	5.294	5.526	4,4	16.426	17.287	5,2
Operaciones de capital	905	990	9,4	4.076	3.617	-11,3
Inversiones reales	403	391	-3,0	2.455	2.155	-12,2
Transferencias de capital	502	599	19,3	1.621	1.462	-9,8
TOTAL	8.422	8.809	4,6	34.030	33.016	-3,0

Fuente: Intervención General de la Administración del Estado (IGAE).

CUADRO VIII.5: NECESIDAD (-) O CAPACIDAD (+)
DE ENDEUDAMIENTO DEL ESTADO
 (Millones de euros)

	Marzo			Enero-Marzo		
	2005	2006	% var.	2005	2006	% var.
Déficit (-) o superávit (+) de caja no financiero	-2.983	-3.920	31,4	-3.011	244	--
Variación de activos financieros	-2.403	933	--	-1.903	-639	-66,4
Acciones y Participaciones	10	11	10,0	10,0	27	170,0
Préstamos	-978	135	--	-149,0	859	--
Aportaciones patrimoniales	--	49	--	89,0	93	4,5
Cuenta corriente en Banco España	--	--	--	--	--	--
Depósitos en instituciones finan.	-1.856	244	--	1.487,0	1.054	-29,1
Otros activos netos	421	494	17,3	-3.340,0	-2.672	-20,0
Necesidad (-) o capacidad (+) de endeudamiento del Estado	-580	-4.853	736,7	-1.108	883	--

Fuente: Intervención General de la Administración del Estado (IGAE)

CUADRO VIII.6: FINANCIACIÓN NETA RECIBIDA POR EL ESTADO
 (Millones de euros)

	Marzo			Enero-Marzo		
	2005	2006	% var.	2005	2006	% var.
Letras del Tesoro	1.708	1.943	13,8	1.242	1.503	21,0
A seis meses y un año	900	896	-0,4	223	643	188,3
A dieciocho meses	808	1.047	29,6	1.019	860	-15,6
Deuda a medio y largo plazo	1.896	2.833	49,4	2.610	-1.080	--
Préstamos del interior	--	--	--	-51	--	--
En moneda nacional	--	--	--	-51	--	--
Del Banco de España (créd. Sing)	--	--	--	--	--	--
Créditos y deuda en divisas	-2.556	-7	-99,7	-3.959	-7	-99,8
Otros pasivos netos	-468	84	--	1.266	-1.299	--
Variación neta de pasivos financieros	580	4.853	736,7	1.108	-883	--

Fuente Intervención General de la Administración del Estado (IGAE)

Las inversiones reales disminuyen un 12,2%.

Dentro de las operaciones de capital, las inversiones reales apuntan una disminución del 12,2% por un total de 2.155 millones de euros, de los que 1.489 se han destinado a inversiones de carácter civil y el resto corresponden al Ministerio de Defensa. Por su parte, las transferencias de capital por una cuantía de 1.462 millones de euros registran un recorte del 9,8%.

VIII.3. ENDEUDAMIENTO Y FINANCIACION DEL ESTADO

Finalizado el mes de marzo el Estado presenta una capacidad de endeudamiento por valor de 863 millones de euros.

Finalizado el primer trimestre del año 2006, el Estado muestra una **capacidad de endeudamiento** por valor de 863 millones de euros, cuando en los mismos meses del año anterior se contabilizaba una necesidad de endeudamiento de 1.108 millones de euros. Este excedente de recursos se explica por la reducción de activos financieros por valor de 639 millones de euros conjuntamente con el superávit de caja por importe de 244 millones de euros. En estos meses la cartera de valores ha aumentado en 27 millones de euros, cuando en el mismo periodo del año anterior lo había hecho en 10 millones.

Igualmente, los préstamos netos han aumentado en 859 millones de euros, de los que 831 millones corresponden a la financiación de proyectos de investigación, desarrollo e innovación y 83 millones a financiación de políticas de reindustrialización y reconversión. Por su parte, se han cancelado préstamos netos de CESCE por valor de 38 millones de euros.

El saldo de la deuda viva interior se ha visto reducido en 1.080 millones de euros, a diferencia del año anterior en el que el saldo de las Obligaciones y Bonos aumentaron en 2.610 millones de euros.

Como ya se comentó el endeudamiento neto del Estado en estos meses ha disminuido en 883 millones de euros, cifra que se eleva hasta los 1.937 millones de euros si se tiene en cuenta la variación de operaciones activas de depósito por importe de 1.054 millones de euros. La deuda interior viva se ha visto reducida en estos tres meses en 1.080 millones de euros, a diferencia del año anterior, periodo en el cual las emisiones netas de Obligaciones y Bonos del Estado en circulación habían crecido en 2.610 millones de euros.

Las Letras del Tesoro, tanto a corto plazo como a largo plazo, han aumentado su volumen en circulación en 1.503 millones de euros, de los que 643 millones de euros corresponden a emisiones inferiores al año y los 860 millones de euros restantes a emisiones a medio y largo plazo. Los préstamos del interior en circulación no han sufrido variación alguna en estos meses, al igual que la deuda en divisas que mantiene su saldo sin variación, a diferencia del año anterior que se realizó una amortización de estos títulos por importe de 2.443 millones de euros.

CUADRO IX.1: INDICADORES MONETARIOS Y FINANCIEROS
 (tasa de variación anual, %)
 (fecha de actualización: 05-05-2006)

	2004	2005	2006	04.IV	05.I	05.II	05.III	05.IV	06.I	Feb.	Mar.	Apr.
AGREGADOS MONETARIOS												
M ₁ Zona Euro	9,0	11,3	10,1	9,0	9,3	10,9	11,1	11,3	10,1	9,9	10,1	
M ₁ España	10,9	20,4	15,7	10,9	15,3	16,6	16,4	20,4	15,7	17,0	15,7	
M ₂ Zona Euro	6,7	8,4	9,0	6,7	7,1	8,0	8,8	8,4	9,0	8,7	9,0	
M ₂ España	7,1	14,1	13,3	7,1	9,7	10,2	11,6	14,1	13,3	13,2	13,3	
M ₃ Zona Euro	6,6	7,3	8,6	6,6	6,5	7,6	8,4	7,3	8,6	7,9	8,6	
M ₃ España	8,5	10,6	14,0	8,5	8,2	9,8	11,0	10,6	14,0	10,8	14,0	
FINANCIACIÓN A SECTORES NO FINANCIEROS												
Total	12,2	15,6	16,2	12,2	13,0	13,8	15,1	15,6		16,2		
Empresas y Familias	16,1	20,6	20,8	16,1	17,3	18,0	19,2	20,6		20,8		
- Empresas	12,9	20,1	20,4	12,9	15,0	16,4	18,1	20,1		20,4		
- Familias	20,1	21,2	21,3	20,1	20,1	20,0	20,6	21,2		21,3		
Vivienda	23,6	24,5	24,4	23,6	24,2	24,1	24,4	24,5		24,4		
Administraciones Públicas	0,0	-3,9	-1,2	0,0	-0,7	-0,8	0,2	-3,9		-1,2		
TIPOS DE INTERÉS Y TIPOS DE CAMBIO												
Tipo BCE. subasta	2,00	2,02	2,38	2,00	2,00	2,00	2,00	2,08	2,33	2,25	2,50	2,50
Euribor a 3 meses	2,10	2,18	2,65	2,16	2,13	2,12	2,12	2,34	2,61	2,60	2,72	2,78
Bonos a 10 años. España	3,91	3,43	3,50	3,67	3,61	3,32	3,17	3,47	3,50	-	3,69	-
Tipo cambio. Dólar/ Euro	9,9	0,1	-8,3	9,1	7,7	0,2	0,3	-11,6	-8,3	-8,3	-8,9	-5,1
Tipo cambio relat. real UE15	0,9	1,6	2,0	1,5	1,7	1,7	1,6	1,3	2,0	1,9	2,1	
Tipo cambio relat. real OCDE	2,0	1,5	1,1	2,4	2,2	2,1	1,4	0,5		1,0		

Fuente: MEH, Banco de España, Banco Central Europeo y Servicio de Estudios de CEOE.

GRÁFICO IX.1: TIPOS DE INTERVENCIÓN
 (porcentaje, %)

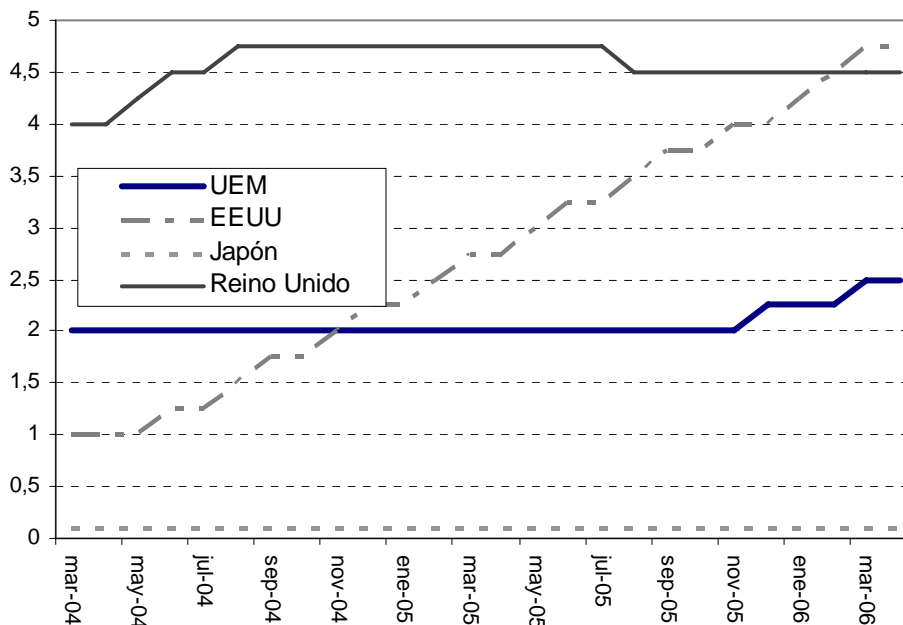

Fuente: Banco de España.

IX. FINANCIACIÓN DE LA ECONOMÍA

El Consejo de Gobierno del BCE decidió en su reunión de mayo mantener el tipo de interés de referencia en el 2,5%.

Aunque, la cada vez más sólida recuperación de la zona euro, la aceleración de la inflación y los riesgos derivados de la escalada de los precios del petróleo hacen prever una subida de tipos en la próxima reunión.

Las condiciones financieras se han mantenido expansivas para la economía española, lo que se ha visto reflejado en la aceleración de la financiación a empresas y familias y por el incremento de la liquidez.

El **Consejo de Gobierno del BCE** decidió, en su última reunión correspondiente al mes de mayo, mantener los tipos de interés invariables en el 2,5% alcanzado tras la última subida del mes de marzo. Sin embargo, el tono del discurso en la rueda de prensa posterior a la reunión fue significativamente diferente al del mes anterior, lo que indicaría con un alto grado de probabilidad una subida de tipos en la próxima reunión del Consejo a celebrar en Madrid en el mes de junio. Las palabras del presidente del BCE “El Consejo de Gobierno ejercerá una fuerte vigilancia para asegurarse de que los riesgos sobre la estabilidad de precios a medio y largo plazo no se materialicen” no dejan demasiado lugar a la duda sobre el próximo movimiento. Además, la inflación alcanzó el 2,4% en el mes de abril, continuando la aceleración de los últimos meses y no se espera que baje por debajo del 2,0% en los próximos meses, debido al incremento de liquidez de la zona del euro que prolongó su aceleración en el mes de marzo, lo que pone de manifiesto el carácter acomodaticio de la actual política monetaria para la zona del euro, donde se aprecia cada vez más una sólida recuperación, gracias al impulso proporcionado por la recuperación internacional y a la favorable evolución del empleo de los últimos meses que podría suponer un crecimiento de la demanda interna. Como principales factores de riesgo sobre la inflación se señalaron la evolución del precio del petróleo, que ha rozado los 75 dólares por barril los primeros días de mayo, y los efectos de segunda oleada que podrían presentarse sobre los precios de consumo y sobre los salarios, aunque todavía no parecen estar produciéndose.

Los indicadores de los agregados monetarios y de financiación a los sectores no financieros reflejan como las **condiciones financieras** en el primer trimestre de 2006 se han mantenido expansivas para la economía española a pesar de las subidas efectuadas por el Banco Central Europeo en los meses de diciembre y marzo. En concreto, la financiación recibida por las empresas y familias experimentó en los dos primeros meses un ritmo de crecimiento del 20,8%, alcanzando un 24,4% la financiación destinada a la compra de vivienda a pesar de la importante subida experimentada por el Euribor en este periodo y que ha continuado hasta el mes de mayo sin presentar indicios de detenerse en los valores actuales. Tan sólo el comportamiento del sector público cuya demanda de financiación se vio reducida en el -1,2%, ayudó a contener el crecimiento de la financiación recibida por los sectores no financieros que se situó en el 16,2%. Por otra parte, todos los agregados monetarios en España han mostrado importantes crecimientos, sobre todo aquellos de más liquidez como el M_1 que acumuló una variación hasta el mes de febrero del 15,7%.

X.- ACTUALIDAD SOCIOLABORAL

1. EMPLEO

En el mes de abril el número de **desempleados se ha reducido en 72.854 personas** respecto al mes anterior, lo que sitúa el **número de parados en 2.075.676**. El saldo de los últimos doce meses muestra un descenso de 20.269 parados.

Se trata de un mes que coincide con el período vacacional de Semana Santa, tradicionalmente positivo en creación de empleo, en todos los sectores.

Por sexos, **el paro femenino se sitúa en 1.274.801 personas**, lo que supone un aumento respecto a abril del año pasado de 11.768 y **el paro masculino** disminuye respecto al pasado año en 32.037, **situándose en 800.875**.

El paro se reduce en todos los sectores: en Agricultura (3.241 desempleados, un -4'77%), en Industria (4.661, -1'56%), en Construcción (6.869, -3'02%) y en Servicios (50.785 desempleados, un -3'86%) y el colectivo Sin Empleo Anterior también baja (7.298 personas, un -3'08%).

Por **Comunidades Autónomas**, el paro descende en todas las comunidades, entre las que destacan: Andalucía (-17.800), Cataluña (-10.584) y Baleares (-7.161).

En abril de 2006 **se registraron 1.304.213 contratos**. Representa un descenso de un 1,40%, 18.584 contratos menos sobre el mismo período del año 2005.

De ellos, **se han celebrado 1.158.555 contratos temporales y 145.658 indefinidos**.

La tasa de contratación indefinida se ha situado por encima del 11%, lo que no es habitual. De tales contratos indefinidos, la mitad procedía de la conversión de un contrato temporal.

Los contratos temporales fueron principalmente eventuales por circunstancias de la producción, 433.404 (33'23%), seguidos por los de obra o servicio determinado, 382.457 (29'32%).

Por otra parte, el número de **afiliados a la Seguridad Social** aumentó respecto a marzo en 199.142 personas, situándose en abril de 2006 en 18.599.178 afiliados.

En un contexto de mantenimiento de la actividad productiva, se observa un descenso especialmente intenso de la cifra del paro registrado, como consecuencia, entre otros factores, de la coincidencia con el período vacacional de Semana Santa. Por su parte, la contratación indefinida, continúa mostrando un comportamiento positivo. No obstante, este dato debe ser valorado conjuntamente con el último dato proporcionado por la Encuesta de Población Activa y con los datos del paro registrado de los últimos meses, que nos indican una tendencia consolidada de reducción del desempleo.

2. NEGOCIACIÓN COLECTIVA

Según datos del Ministerio de Trabajo, **a 31 de marzo de 2006 se han suscrito 2.524 convenios colectivos** que afectan a más de 5 millones de trabajadores (5.227.009), es decir, al 54% de los cubiertos por la negociación colectiva.

Comparando estos datos con los del año pasado por las mismas fechas **se obser-**

va un cierto aumento del número de convenios suscritos (192 convenios más) y de los trabajadores por ellos cubiertos (casi 465.000 trabajadores).

Sin embargo, de los 2.524 convenios suscritos sólo **43 son nuevos** que afectan a 68.000 trabajadores y el resto revisiones de los firmados en años anteriores con vigencia plurianual.

Del total de convenios **1.944 son de empresa y 580 de sector y de grupo de empresas.**

A 31 de marzo de 2006, los **convenios colectivos registrados** pactan un incremento salarial medio del **3,07%**, dicho incremento es ligeramente superior en los **convenios nuevos (3,22%)** e igual en los **revisados.**

Dentro del **ámbito sectorial**, los convenios colectivos **nacionales** prevén un incremento salarial del 2,92%, los **autonómicos** del 2,30% y los **provinciales** del 3,31%. Los **convenios de empresa** prevén un incremento salarial del 2,82%.

Respecto a los datos de marzo de 2005 nos encontramos con un **incremento salarial pactado mayor en dos décimas** (3,07% hasta marzo de 2006 y 2,85% hasta marzo de 2005). Este mayor incremento se observa en los convenios revisados (3,07% marzo 2006 – 2,82% marzo 2005) no en los convenio nuevos (3,22% marzo 2006 – 3,63% marzo 2005).

La **jornada media pactada** en los convenios registrados hasta 31 de marzo de 2006 es de 1.756 horas anuales, lo que implica un descenso con respecto a la estipulada el año anterior en las mismas fechas (1.760 horas anuales).

Como viene siendo habitual, los **convenios de empresa** recogen una jornada

inferior a la media (1.700 horas anuales) mientras los **convenios sectoriales y de grupo de empresa** superan la misma (1.763 horas anuales).

Desde el mes de enero se han publicado **en el BOE los siguientes convenios sectoriales nacionales**, cuyas condiciones de jornada y salario se recogen en el apartado 7 de este documento “Desarrollo de la negociación colectiva”:

Convenio colectivo de puertos del Estado y autoridades portuarias (11.01.06), Convenio colectivo de establecimientos financieros de crédito (11.01.06), V Convenio colectivo de universidades privadas, centros universitarios privados y centros de formación de postgraduados (BOE 18.01.06), Convenio colectivo estatal de comercio de distribuidores de especialidades de productos farmacéuticos (BOE 18.01.06), III Convenio colectivo general de Ferralla (BOE 27.01.06), II Acuerdo estatal sobre materias concretas y cobertura de vacíos para el sector del cemento (BOE 13.02.06), XX Convenio colectivo de autoescuelas (BOE 24.02.06), III Convenio colectivo general de ámbito nacional para el sector de aparcamientos y garajes (BOE 08.02.06), Convenio colectivo de fabricación de helados (BOE 10.03.06), Convenio colectivo de distribuidores cinematográficos y sus trabajadores (BOE 28.03.06), Convenio colectivo nacional taurino (BOE 15.04.06).

3. CONFLICTIVIDAD LABORAL

Según el informe de conflictividad laboral de CEOE, en Marzo de 2006 se han contabilizado 114 huelgas que han supuesto un total de 2.111.220 horas de trabajo perdidas, esto representa un incremento por este concepto del 40,17% respecto a Marzo de 2005.

Deduciendo de Marzo de 2006 las cifras correspondientes a huelgas en servicios de carácter público y aquellas otras que correspondieron a motivaciones de índole extralaboral, quedarían los datos de la **conflictividad estrictamente laboral** correspondientes a 96 paros, que suponen 1.182.020 horas perdidas, aumentando dicho concepto en un 101,62% respecto al mismo periodo de 2005.

Por **áreas territoriales**, la conflictividad tanto global como la estrictamente laboral ha incidido especialmente en las provincias de Madrid, con 20 huelgas; Barcelona, Guipúzcoa y Vizcaya, con 6; Álava, con 5 y Alicante, Asturias, Cádiz, La Coruña y Zaragoza, con 4.

Desde la perspectiva de las **horas no trabajadas** por huelgas, en Madrid se perdieron 445.552; en Barcelona, 231.296; en Navarra, 146.488; en Ciudad Real, 77.384; en Álava, 54.120; en Baleares, 46.546; en La Coruña, 30.632; en Guipúzcoa, 23.968 y en Vizcaya, 21.448.

En las 8 huelgas convocadas con **ámbito nacional** se perdieron 622.840 horas de trabajo.

Por **Comunidades Autónomas**, en el País Vasco se contabilizaron 18 paros y 191.144 horas perdidas; en Andalucía se dieron 11 conflictos y 22.992 horas no trabajadas. En Cataluña se contabilizaron 239.400 horas perdidas; en Galicia, 131.256 y en Castilla y León, 102.488.

Los **sectores más afectados** por las huelgas durante el mes de Marzo de 2006 fueron: Metal (30 paros y 436.122 horas perdidas); Transportes y Comunicaciones (14 alteraciones laborales y 362.456 horas no trabajadas); Extracción y Transformación de Minerales no Energéticos y Productos Derivados – Industrias Químicas (12 conflictos y 125.192 horas no trabajadas); Otras

Industrias Manufactureras (9 huelgas y 127.770 horas perdidas); Agricultura, Ganadería y Pesca (8 conflictos y 101.680 horas perdidas); y “Otros Servicios” (27 huelgas y 902.960 horas perdidas).

La distribución de las huelgas por **ámbitos de incidencia** pone de manifiesto que el 76,32% del total de los paros se produjeron a nivel empresa y que las horas perdidas en paros sectoriales superaron el 42% de las no trabajadas en Marzo de 2006.

Por otra parte, 14 de las 114 huelgas registradas en Marzo de 2006 afectaron a **empresas o servicios de carácter público**, originando la pérdida de 825.496 horas de trabajo.

En cuanto a las **principales causas de conflictividad**, 30 huelgas se convocaron para presionar sobre las negociaciones de convenios o protestar contra la ruptura de las mismas, ocasionando la pérdida de 1.009.536 horas de trabajo.

En Marzo se contabilizaron otros 8 conflictos para reivindicar incrementos salariales, independientemente del convenio, ocasionando la pérdida de 6.752 horas. Para obtener el abono de salarios atrasados se convocaron 6 huelgas y otros 13 tenían como finalidad protestar contra la tramitación de expedientes de regulación de empleo. Por ambas motivaciones se perdieron 61.490 horas de trabajo.

4.- NOTICIAS LABORALES

- *Resolución de 27 de marzo de 2006, de la Tesorería General de la Seguridad Social, por la que se dictan instrucciones sobre recaudación del importe de capitales coste de pensiones y de otras prestaciones a cargo de las Mutuas de Accidentes de*



- Trabajo y Enfermedades Profesionales de la Seguridad Social (BOE 6 de abril).
- *Real Decreto 357/2006, de 24 de marzo*, por el que se regula la concesión directa de determinadas subvenciones en los ámbitos del empleo y de la formación profesional ocupacional (BOE 7 de abril).
 - *Real Decreto 396/2006, de 31 de marzo*, por el que se establecen las disposiciones mínimas de seguridad y salud aplicables a los trabajos con riesgo de exposición al amianto (BOE 11 de abril).
 - *Real Decreto 393/2006, de 31 de marzo*, por el que se proroga para el año 2006 el programa de renta activa de inserción para desempleados con especiales necesidades económicas y dificultad para encontrar empleo, regulado por el Real Decreto 205/2005, de 25 de febrero (BOE 20 de abril).
 - *Real Decreto 469/2006, de 21 de abril*, por el que se regulan las unidades de apoyo a la actividad profesional en el marco de los servicios de ajuste personal y social de los Centros Especiales de Empleo (BOE 22 de abril).

ANEXO ESTADÍSTICO

NOTA: La ampliación y modificación de los cuadros estadísticos incluidos en el presente Anexo Estadístico, con el fin de que éstos recojan el más completo conjunto de información posible, así como la introducción de series temporales completas de los países incorporados a la Unión Europea y la mejora de la funcionalidad del presente Informe de Situación Socioeconómica requiere el cambio de periodicidad en la publicación del Anexo Estadístico que, a partir de 2004, pasará a tener carácter semestral coincidiendo con las publicaciones de primavera y otoño. No obstante, esta información podrá ser consultada on-line (www.ceoe.es) durante todo el periodo.

ANEXO ESTADÍSTICO

A.- ECONOMIA INTERNACIONAL.

- Cuadro A.1 PRODUCTO INTERIOR BRUTO (Tasa Variación s/ Año Anterior).
- Cuadro A.2 FORMACIÓN BRUTA DE CAPITAL FIJO (Tasa Variación Real).
- Cuadro A.3 EVOLUCIÓN DEL EMPLEO (Tasa variación sobre año anterior).
- Cuadro A.4 EVOLUCIÓN DEL DESEMPLEO.
- Cuadro A.5 ÍNDICE IMPLÍCITO DE PRECIOS AL CONSUMO PRIVADO (Tasa de variación anual).
- Cuadro A.6 REMUNERACIÓN POR ASALARIADO (Tasa de variación sobre el año anterior).
- Cuadro A.7 COSTES LABORALES UNITARIOS (Tasa de variación sobre el año anterior).
- Cuadro A.8 RECURSOS CORRIENTES DE LAS ADMINISTRACIONES PÚBLICAS (% PIB).
- Cuadro A.9 EMPLEOS TOTALES DE LAS ADMINISTRACIONES PÚBLICAS (% PIB).
- Cuadro A.10 CAPACIDAD O NECESIDAD DE FINANCIACIÓN DE LAS AA.PP. (% PIB).
- Cuadro A.11 DEUDA BRUTA DE LAS ADMINISTRACIONES PÚBLICAS (% PIB).
- Cuadro A.12 TIPO DE CAMBIO BILATERAL DEL EURO.
- Cuadro A.13 TIPOS DE INTERÉS NOMINALES Y REALES A CORTO PLAZO.
- Cuadro A.14 TIPOS DE INTERÉS NOMINALES Y REALES A LARGO PLAZO.

B.- ECONOMIA NACIONAL.

- Cuadro B.1 EVOLUCIÓN DE LOS COMPONENTES DE LA DEMANDA EN ESPAÑA. (M.M. de Euros).
- Cuadro B.2 EVOLUCIÓN DE LOS COMPONENTES DE LA DEMANDA EN ESPAÑA (Tasa Variación Real).
- Cuadro B.3 COMPONENTES DE LA DEMANDA ESPAÑOLA (Participación en PIB).
- Cuadro B.4 COMPONENTES DE LA OFERTA ESPAÑOLA (Millones de Euros).
- Cuadro B.5 COMPONENTES DE LA OFERTA ESPAÑOLA (Tasa Variación Real).
- Cuadro B.6 COMPONENTES DE LA OFERTA ESPAÑOLA (Participación en PIB).
- Cuadro B.7 PRODUCTO INTERIOR BRUTO Y SUS COMPONENTES. DEMANDA (M.M. Euros).
- Cuadro B.8 PRODUCTO INTERIOR BRUTO Y SUS COMPONENTES. DEMANDA (Tasa de variación Real Anual Base 2000).
- Cuadro B.9 PRODUCTO INTERIOR BRUTO Y SUS COMPONENTES. DEMANDA (Participación en el PIB)
- Cuadro B.10 PRODUCTO INTERIOR BRUTO Y SUS COMPONENTES. OFERTA (M.M. Euros).
- Cuadro B.11 PRODUCTO INTERIOR BRUTO Y SUS COMPONENTES. OFERTA (Tasa de variación Real Anual Base 2000).
- Cuadro B.12 PRODUCTO INTERIOR BRUTO Y SUS COMPONENTES. OFERTA (Participación en el PIB).
- Cuadro B.13 EVOLUCIÓN DE LA POBLACIÓN Y EL EMPLEO EN ESPAÑA (Miles personas).
- Cuadro B.14 EVOLUCIÓN DE LA POBLACIÓN Y EL EMPLEO EN ESPAÑA (Tasa de variación).
- Cuadro B.15 INGRESOS NO FINANCIEROS DE LAS ADMINISTRACIONES PÚBLICAS (Millones Euros).
- Cuadro B.16 INGRESOS NO FINANCIEROS DE LAS ADMINISTRACIONES PÚBLICAS (Participación PIB).
- Cuadro B.17 GASTOS DE LAS ADMINISTRACIONES PÚBLICAS (Millones Euros).
- Cuadro B.18 GASTOS DE LAS ADMINISTRACIONES PÚBLICAS (Porcentaje del PIB).
- Cuadro B.19 RENTA BRUTA DISPONIBLE. AHORRO Y DÉFICIT DE LAS AA.PP. PRESIÓN FISCAL (Millones Euros).

NOTA: Debido a los cambios efectuados por el Instituto Nacional de Estadística en la Contabilidad Nacional de España, se incorporan los cuadros B.7, B.8, B.9, B.10, B.11 y B.12 con la nueva base 2000, manteniéndose temporalmente las series anteriores.

CUADRO A.1 PRODUCTO INTERIOR BRUTO

(Tasa de variación real sobre el año anterior)

AÑO	DE	FR	IT	UK	ES	UE-15	JP	USA	OCDE
1962	4,7	6,7	6,2	1,0	9,3	4,7	8,9	5,3	5,2
1963	2,8	5,3	5,6	3,8	8,8	4,5	8,5	4,3	4,8
1964	6,7	6,3	2,8	5,4	6,2	5,8	11,7	5,9	6,2
1965	5,5	4,8	3,3	2,5	6,3	4,4	5,8	5,9	5,2
1966	2,9	5,2	6,0	1,9	7,2	3,9	10,6	5,1	5,5
1967	-0,1	4,7	7,2	2,3	4,3	3,5	11,1	2,3	3,7
1968	5,6	4,3	6,5	4,1	6,6	5,3	12,9	4,2	5,4
1969	7,5	7,0	6,1	2,1	8,9	6,0	12,5	2,9	5,3
1970	5,1	5,7	5,3	2,3	4,2	4,7	10,7	-0,1	3,4
1971	2,9	4,8	1,6	2,0	4,6	3,2	4,3	3,2	3,5
1972	4,3	4,4	2,7	3,5	8,1	4,3	8,2	4,8	5,3
1973	4,9	5,4	7,1	7,1	7,8	6,0	7,6	5,2	6,0
1974	0,4	3,1	5,4	-1,5	5,6	2,1	-0,6	-0,6	0,8
1975	-1,4	-0,3	-2,7	-0,7	0,5	-1,0	2,9	-0,8	0,0
1976	4,9	4,2	6,6	2,7	3,3	4,7	4,2	4,9	4,6
1977	3,0	3,2	3,4	2,3	2,8	2,9	4,7	4,5	3,8
1978	3,1	3,4	3,7	3,6	1,5	3,2	4,9	4,8	4,0
1979	4,2	3,2	6,0	2,8	0,0	3,6	5,5	2,5	3,6
1980	1,1	1,6	4,2	-1,9	1,3	1,4	3,6	-0,3	1,1
1981	0,2	1,2	0,6	-1,0	-0,2	0,1	3,6	2,5	2,1
1982	-0,9	2,5	0,5	1,8	1,6	1,0	3,1	-2,1	0,1
1983	1,8	0,7	1,2	3,7	2,2	1,7	2,3	4,0	3,0
1984	2,8	1,6	2,3	2,4	1,8	2,4	3,8	7,3	4,9
1985	2,0	1,5	3,0	3,8	2,3	2,5	4,4	3,8	3,6
1986	2,4	2,3	2,5	4,2	3,3	2,8	2,9	3,4	3,1
1987	1,5	2,5	3,0	4,2	5,5	2,8	4,4	3,4	3,6
1988	3,7	4,2	3,9	5,2	5,1	4,2	6,5	4,2	4,6
1989	3,9	4,2	2,9	2,2	4,8	3,6	5,2	3,5	3,8
1990	5,7	2,6	2,0	0,8	3,8	3,1	5,2	1,9	3,1
1991	5,1	1,0	1,9	-1,4	2,5	1,9	3,4	-0,2	1,3
1992	1,8	1,3	0,7	0,2	0,9	1,1	1,0	3,3	2,1
1993	-1,1	-1,0	-0,9	2,3	-1,0	-0,3	0,2	2,7	1,3
1994	2,4	1,9	2,3	4,4	2,4	2,8	1,1	4,0	3,3
1995	1,8	1,8	3,0	2,8	2,8	2,5	1,9	2,5	2,5
1996	0,8	1,0	1,0	2,7	2,4	1,7	3,4	3,7	3,1
1997	1,5	1,9	2,0	3,3	4,0	2,6	1,9	4,5	3,6
1998	1,7	3,6	1,7	3,1	4,3	2,9	-1,1	4,2	2,7
1999	1,9	3,2	1,7	2,8	4,2	2,9	0,1	4,4	3,3
2000	2,9	3,8	3,0	3,9	4,4	3,6	2,4	3,7	3,9
2001	1,2	2,1	1,8	2,2	3,5	1,9	0,2	0,8	1,1
2002	0,1	1,2	0,4	2,9	2,7	1,1	-0,3	1,6	1,5
2003	-0,2	0,8	0,3	2,5	3,0	1,1	1,4	2,7	2,0
2004	1,6	2,3	1,2	3,2	3,1	2,3	2,7	4,2	3,3
2005 ^(p)	0,8	1,5	0,2	1,6	3,4	1,4	2,5	3,5	2,7
2006 ^(p)	1,2	1,8	1,5	2,3	3,2	2,0	2,2	3,2	2,9

^(p) Previsiones Comisión CE. Previsiones Otoño 2005.

Fuentes: UE, OCDE e INE.

PRODUCTO INTERIOR BRUTO.
Países de la Ampliación.
(Tasa de variación real sobre el año anterior)

AÑO	PL	HU	CZ	SK	SL	UE-25
1999	4,1	4,2	0,5	1,5	5,9	2,9
2000	4,0	5,2	3,9	2,0	3,9	3,6
2001	1,0	3,8	2,6	3,8	2,7	1,9
2002	1,4	3,5	1,5	4,6	3,5	1,2
2003	3,8	2,9	3,2	4,5	2,7	1,2
2004	5,3	4,2	4,4	5,5	4,2	2,4
2005^(p)	3,4	3,7	4,8	5,1	3,8	1,5
2006^(p)	4,3	3,9	4,4	5,5	4,0	2,1

^(p) Previsiones Comisión CE Otoño 2005
Fuente: Comisión CE..

BE Bélgica	NL Países Bajos	EE Estonia
DK Dinamarca	AT Austria	CY Chipre
DE Alemania	PT Portugal	LV Letonia
EL Grecia	FL Finlandia	LT Lituania
ES España	SE Suecia	HU Hungría
FR Francia	UK Reino Unido	MT Malta
IE Irlanda	US Estados Unidos	PL Polonia
IT Italia	JP Japón	SL Eslovenia
LU Luxemburgo	CZ Republica Checa	SK Eslovaquia

CUADRO A.2 FORMACION BRUTA DE CAPITAL
(Tasa de variación real)

AÑO	DE	FR	IT	UK	ES	UE-15	JP	USA	OCDE
1962	4,0	8,5	9,8	0,7	11,4	5,9	14,1	6,7	
1963	1,4	8,8	8,1	1,4	11,4	4,9	11,9	7,3	
1964	11,4	10,5	-5,8	10,6	15,0	9,1	15,7	6,6	
1965	4,7	7,0	-8,4	5,2	16,4	3,6	4,6	9,3	
1966	1,2	7,3	4,3	2,6	13,1	4,8	14,0	4,0	
1967	-6,9	5,9	11,7	8,7	6,0	4,1	18,1	-1,0	
1968	3,6	5,6	10,8	6,3	9,5	6,5	20,5	6,4	
1969	9,8	9,2	7,8	-0,6	10,0	6,9	18,9	1,8	
1970	9,4	4,6	3,0	2,5	3,4	5,1	16,9	-3,7	
1971	6,1	7,3	0,2	1,8	-3,0	3,4	4,5	5,8	5,2
1972	2,6	6,0	1,3	-0,2	14,2	3,6	9,7	10,6	7,6
1973	-0,3	8,5	8,8	6,5	13,0	5,9	11,6	8,7	8,2
1974	-9,7	1,3	2,0	-2,4	6,2	-2,4	-8,3	-7,6	-4,8
1975	-5,2	-6,5	-7,3	-2,0	-4,5	-5,3	-1,0	-11,8	-6,0
1976	3,7	3,3	0,0	1,7	-0,8	2,4	2,7	9,7	4,7
1977	3,8	-1,8	1,8	-1,8	-0,9	1,2	2,8	14,3	6,3
1978	4,3	2,1	0,6	3,0	-2,7	2,3	7,8	10,8	6,0
1979	6,9	3,1	6,0	2,8	-4,4	3,3	5,9	4,7	4,8
1980	2,3	2,6	8,4	-5,4	0,7	1,8	-0,4	-5,9	-1,1
1981	-4,9	-1,9	-3,1	-9,6	-2,5	-5,0	2,3	0,5	0,3
1982	-5,4	-1,4	-4,9	5,9	2,1	-1,5	-0,2	-7,0	-3,9
1983	3,1	-3,6	-1,0	5,1	-2,4	0,3	-1,1	8,3	2,6
1984	0,1	-1,1	3,4	9,3	-4,8	1,7	4,4	16,0	7,8
1985	-0,5	2,7	0,4	4,0	6,7	2,7	5,1	6,7	5,2
1986	2,9	4,6	2,3	2,1	10,5	4,1	5,0	2,7	3,4
1987	1,8	5,7	4,2	9,0	12,2	5,2	9,0	1,1	5,2
1988	4,6	9,0	6,7	14,9	13,6	8,6	12,1	2,9	6,9
1989	6,7	7,6	4,2	6,0	12,0	6,9	8,6	2,9	5,7
1990	7,7	3,2	3,8	-2,6	6,4	3,9	7,9	-0,4	3,2
1991	5,2	-1,5	1,1	-8,2	1,7	-0,4	2,3	-5,0	-1,5
1992	3,4	-1,8	-1,7	-0,9	-4,1	-0,4	-2,4	4,7	1,3
1993	-4,4	-6,6	-10,9	0,3	-8,9	-5,6	-2,8	6,0	0,5
1994	4,1	1,6	0,3	4,7	1,9	2,6	-1,5	7,4	4,8
1995	-0,6	2,2	6,2	3,1	7,7	3,5	0,8	5,8	3,1
1996	-0,7	0,1	3,4	5,7	2,1	2,3	6,4	8,2	6,3
1997	1,0	-0,2	2,1	6,8	5,0	3,4	0,9	8,1	6,3
1998	2,3	7,2	3,8	12,7	10,0	6,7	-3,9	9,2	5,2
1999	3,8	8,3	5,1	1,6	8,8	5,3	-0,9	8,3	5,3
2000	2,7	7,8	6,9	3,6	5,7	4,9	2,0	6,2	5,5
2001	-3,6	2,4	1,9	2,4	4,5	0,5	-1,4	-1,9	-1,3
2002	-6,1	-1,7	1,2	3,0	3,4	-1,3	-5,7	-3,9	-1,8
2003	-0,8	2,7	-1,8	0,0	5,5	0,7	0,9	3,2	2,2
2004	-0,2	2,5	2,1	4,9	4,9	2,8	1,6	8,3	5,5
2005^(p)	-0,5	2,6	-0,8	2,7	6,5	2,1	4,2	7,1	4,9
2006^(p)	1,6	2,6	2,8	3,9	5,3	3,3	5,0	5,5	4,8

^(p) Previsión Comisión CE. Previsiones Otoño 2005.

Fuentes: UE y OCDE.

FORMACION BRUTA DE CAPITAL
Países de la Ampliación.
(Tasa de variación real)

AÑO	PL	HU	CZ	SK	SL	UE-25
1999	6,8	5,9	-1,0	-18,6	22,6	5,2
2000	2,7	7,7	4,9	-7,2	0,6	4,8
2001	-8,8	5,9	5,4	13,9	0,4	0,5
2002	-5,8	9,3	3,4	-0,6	0,9	-1,2
2003	-0,5	2,5	4,7	-1,5	7,1	0,8
2004	5,1	7,9	7,6	2,5	5,9	3,0
2005^(p)	6,5	7,0	3,9	8,4	3,8	2,3
2006^(p)	8,2	6,9	4,2	8,5	4,7	3,5

^(p) Previsiones Comisión CE Otoño, 2005
Fuente: Comisión CE..

CUADRO A.3 EVOLUCION DEL EMPLEO

(Tasa de variación sobre el año anterior)

AÑO	DE	FR	IT	UK	ES	UE-15	JP	USA	OCDE
1962	0,3	0,2	-1,1	0,7	0,9	0,3	1,3	2,1	
1963	0,2	1,0	-1,5	0,1	0,5	0,1	0,9	0,9	
1964	0,1	1,1	-0,6	1,1	0,5	0,5	1,3	1,8	
1965	0,6	0,4	-1,7	0,9	0,5	0,2	1,6	3,3	
1966	-0,3	0,8	-1,5	0,6	0,5	0,0	2,1	4,5	
1967	-3,3	0,3	1,1	-1,4	0,8	-0,8	1,9	2,3	
1968	0,1	-0,3	0,0	-0,6	0,8	-0,1	1,7	2,4	
1969	1,6	1,5	0,5	0,4	0,9	0,9	0,8	2,5	
1970	1,3	1,5	0,0	-0,8	0,7	0,6	1,1	-0,8	
1971	0,4	0,4	-0,1	-0,9	0,5	0,1	0,7	-0,4	0,4
1972	0,4	0,6	-0,6	-0,2	0,3	0,1	0,5	2,5	1,3
1973	1,1	1,4	2,2	2,3	2,0	1,6	2,3	4,3	2,2
1974	-1,2	0,9	2,0	0,3	0,7	0,4	-0,4	1,6	1,1
1975	-2,7	-0,9	0,1	-0,4	-1,6	-1,1	-0,2	-2,1	-0,7
1976	-0,5	0,8	1,5	-0,9	-1,1	0,1	0,8	2,8	1,3
1977	0,1	0,8	0,9	0,1	-0,7	0,3	1,3	3,2	1,6
1978	0,8	0,4	0,3	1,2	-1,7	0,4	1,3	4,4	1,8
1979	1,7	0,1	1,1	1,4	-1,7	0,9	1,3	2,9	1,6
1980	1,6	0,1	1,5	-0,9	-3,0	0,3	1,0	0,5	0,6
1981	-0,1	-0,5	-0,6	-3,4	-3,0	-1,0	0,8	1,1	0,3
1982	-1,2	0,4	-0,4	-1,9	-1,3	-0,8	1,0	-0,9	-0,4
1983	-1,4	-0,2	0,1	-0,5	-1,1	-0,4	1,7	1,3	0,5
1984	0,2	-0,9	0,3	2,0	-1,8	0,2	0,6	4,1	1,6
1985	0,7	-0,1	0,3	1,1	-0,9	0,4	0,7	2,0	1,3
1986	1,4	0,5	0,4	0,1	2,2	0,8	0,8	2,3	1,6
1987	0,7	0,4	-0,3	2,6	3,1	1,1	1,0	2,6	1,9
1988	0,8	1,0	0,5	4,3	2,9	1,8	1,7	2,3	2,1
1989	1,5	1,5	-0,1	2,4	4,1	1,6	2,0	2,0	2,0
1990	3,0	0,8	1,2	0,3	2,6	1,5	2,0	1,3	1,6
1991	2,5	0,0	0,7	-3,0	0,2	0,1	1,9	-0,9	0,4
1992	-1,5	-0,6	-1,0	-2,1	-1,9	-1,2	1,1	0,7	0,0
1993	-1,4	-1,2	-3,1	-0,4	-4,3	-1,7	0,2	1,5	-0,3
1994	-0,2	0,1	-1,6	1,0	-0,9	-0,2	0,1	2,3	1,1
1995	0,2	0,8	-0,6	1,4	1,8	0,7	0,1	1,5	1,1
1996	-0,3	0,1	0,5	1,1	1,5	0,5	0,4	1,5	1,2
1997	-0,2	0,6	0,4	2,0	2,9	0,9	1,1	2,3	1,5
1998	1,1	1,2	1,0	1,5	4,1	1,8	-0,7	2,2	1,0
1999	1,2	1,8	0,6	1,5	3,7	1,7	-0,8	1,9	1,1
2000	1,8	2,8	1,7	1,1	3,7	2,0	-0,1	2,2	1,7
2001	0,4	1,9	1,6	0,8	3,2	1,4	-0,6	0,0	0,5
2002	-0,6	0,9	1,3	0,8	2,4	0,7	-1,4	-0,3	0,3
2003	-1,0	0,1	0,4	1,0	2,5	0,3	-0,3	0,9	0,5
2004	0,4	-0,1	0,8	1,0	2,6	0,7	0,2	1,1	1,3
2005 ^(p)	0,3	0,1	0,5	0,6	3,0	0,9	0,3	1,7	1,3
2006 ^(p)	0,5	0,5	0,6	0,4	2,4	1,0	0,2	1,2	1,3

^(p) Previsión: Comisión CE. Otoño, 2005.

Fuentes: UE, OCDE e INE.

EVOLUCION DEL EMPLEO.
Países de la Ampliación.
 (Tasa de variación anual)

AÑO	PL	HU	CZ	SK	SL	UE-25
1999	-2,7	3,2	-2,1	--2,7	1,1	1,2
2000	-1,6	1,0	-0,5	-1,8	3,2	1,5
2001	-2,2	0,3	0,4	0,6	0,5	1,6
2002	-0,3	0,0	1,5	-0,5	1,5	0,4
2003	-1,2	1,3	-0,4	1,8	-0,2	0,2
2004	0,0	-0,7	0,1	-0,3	0,4	0,5
2005^(p)	1,0	0,4	0,5	1,8	0,3	0,9
2006^(p)	1,2	0,6	0,4	0,9	0,2	1,0

^(p) Previsiones Comisión CE Otoño, 2005
 Fuente: Comisión CE..

CUADRO A.4 EVOLUCION DEL DESEMPLEO

AÑO	PARADO ⁽¹⁾	VAR. %	TASA DE PARO SOBRE LA POBLACION ACTIVA						
	Miles		DE	FR	IT	UK	ES	UE-15 ^(*)	USA
1964	129,7		0,5	1,2	4,0	1,4	2,8	1,9	5,2
1965	147,0	13,3	0,4	1,5	5,0	1,2	2,6	2,0	4,5
1966	123,2	-16,2	0,5	1,6	5,4	1,1	2,2	2,0	3,8
1967	146,4	18,8	1,4	2,1	5,0	2,0	3,0	2,6	3,8
1968	182,0	24,3	1,0	2,6	5,3	2,1	3,0	2,7	3,6
1969	159,0	-12,6	0,6	2,3	5,3	2,0	3,5	2,4	3,5
1970	145,7	-8,4	0,5	2,4	5,1	2,2	2,6	2,4	4,9
1971	190,3	30,6	0,6	2,7	5,1	2,7	3,4	2,6	6,0
1972	190,8	0,3	0,8	2,8	6,3	4,0	3,1	2,8	5,5
1973	149,6	-21,6	0,8	2,7	6,2	3,0	2,5	2,6	4,8
1974	150,3	0,5	1,6	2,8	5,3	2,9	2,6	2,8	5,5
1975	256,6	70,7	3,6	4,0	5,8	4,3	3,6	4,0	8,3
1976	376,4	46,7	3,7	4,4	6,6	5,6	4,5	4,7	7,6
1977	539,6	43,4	3,8	4,9	7,2	5,2	5,2	5,2	7,0
1978	818,5	51,7	3,7	5,2	7,3	4,5	7,0	5,2	6,1
1979	1.037,2	26,7	3,2	5,9	5,7	4,0	8,6	5,0	5,8
1980	1.277,3	23,1	3,2	6,3	5,6	5,3	11,5	5,6	7,2
1981	1.566,2	22,6	4,5	7,4	6,3	9,1	13,8	7,2	7,6
1982	1.872,5	19,6	6,4	8,0	6,9	10,4	15,9	8,5	9,7
1983	2.207,3	17,9	7,9	8,3	7,7	11,2	17,7	9,5	9,6
1984	2.475,4	12,1	7,9	9,7	8,5	11,4	19,6	10,0	7,5
1985	2.642,0	6,7	8,0	10,2	8,6	11,6	20,9	10,2	7,2
1986	2.758,6	4,4	7,7	10,4	9,9	11,8	20,5	10,3	7,0
1987	2.924,1	6,0	7,6	10,5	10,2	10,2	20,0	10,0	6,2
1988	2.858,3	-2,3	7,6	10,0	10,5	7,8	19,0	9,3	5,5
1989	2.550,3	-10,8	6,9	9,3	10,2	6,1	16,7	8,3	5,3
1990	2.350,0	-7,9	6,2	8,9	9,1	5,9	15,7	7,8	5,6
1991	2.289,0	-2,6	5,4	9,4	8,6	8,2	15,8	8,0	6,8
1992	2.259,8	-1,3	6,4	10,4	8,8	10,2	17,9	9,1	7,5
1993	2.537,9	12,3	7,6	11,7	10,2	10,3	22,2	10,6	6,9
1994	2.647,0	4,3	8,1	12,1	11,2	9,4	23,7	10,9	6,1
1995	2.449,0	-7,5	7,9	11,4	11,7	8,5	22,7	10,5	5,6
1996	2.275,4	-7,1	8,5	12,1	11,7	7,9	22,2	10,6	5,4
1997	2.118,7	-6,9	9,4	12,2	11,8	6,5	20,8	10,4	4,9
1998	1.889,5	-10,8	9,1	11,4	11,7	6,2	15,2	9,4	4,5
1999	1.651,6	-12,6	8,4	10,7	11,3	5,9	12,8	8,7	4,2
2000	1.557,5	-5,7	7,2	9,1	10,1	5,4	11,3	7,6	4,0
2001	1.931,9		7,4	8,4	9,1	5,0	10,8	7,2	4,8
2002	2.049,6	6,1	8,2	8,9	8,6	5,1	11,5	7,6	5,8
2003	2.096,9	2,3	9,0	9,5	8,4	4,9	11,5	7,9	6,0
2004	2.113,7	0,8	9,5	9,6	8,0	4,7	11,0	8,0	5,5
2005 ^(p)	2.069,9	-2,1	9,5	9,6	7,7	4,6	9,2	7,9	5,1
2006 ^(p)			9,3	9,3	7,6	4,9	8,5	7,7	5,0

Nota: En 2001 cambia la serie a causa de la nueva metodología empleada en su elaboración
Fuente: UE, OCDE, FMI ^(p) Previsión: CE Otoño, 2005 ^(*) Hasta 1.964 UE=9; ⁽¹⁾ Paro Registrado, Fuente INEM.

EVOLUCION DEL DESEMPLEO
Países de la Ampliación.
(Tasa de paro sobre la población activa)

AÑO	PL	HU	CZ	SK	SL	UE-25
1999	13,4	6,9	8,6	16,7	7,2	8,7
2000	16,4	6,3	8,7	18,7	6,6	8,6
2001	18,5	5,6	8,0	19,4	5,8	8,4
2002	19,8	5,6	7,3	18,7	6,1	8,7
2003	19,2	5,8	7,8	17,5	6,5	9,0
2004	18,8	6,0	8,3	18,2	6,0	9,0
2005^(p)	17,8	7,0	7,9	15,7	5,8	8,7
2006^(p)	16,8	6,9	7,5	16,2	5,7	8,5

^(p) Previsiones Comisión CE Otoño, 2005
Fuente: Comisión CE..

CUADRO A.5 INDICE IMPLÍCITO DE PRECIOS AL CONSUMO PRIVADO
(Tasa de variación anual)

AÑO	DE	FR	IT	UK	ES	UE-15	JP	USA	OCDE
1962	3,2	4,4	5,3	3,7	5,3	3,9	6,7	1,8	
1963	3,1	5,7	7,0	1,6	7,8	4,3	7,3	1,7	
1964	2,3	3,8	4,9	3,6	6,7	3,9	4,1	1,5	
1965	3,4	2,6	3,6	4,9	9,7	4,2	6,8	1,9	
1966	3,5	3,2	2,9	4,0	7,3	3,9	4,6	3,1	
1967	1,6	3,0	3,2	2,6	5,8	2,9	3,9	2,5	
1968	1,6	5,0	1,5	4,7	5,1	3,3	5,1	4,4	
1969	2,3	7,1	2,9	5,5	3,4	4,3	4,2	4,4	
1970	4,0	5,1	5,0	5,9	6,6	5,0	7,2	4,4	
1971	6,0	6,2	5,5	8,7	7,8	6,7	6,7	4,8	5,8
1972	5,6	6,3	6,4	6,5	7,6	6,3	5,8	3,8	5,4
1973	6,4	7,4	13,8	8,6	11,4	9,0	10,8	5,7	8,1
1974	7,1	14,8	21,3	16,9	17,8	14,3	21,0	10,1	13,9
1975	6,0	11,8	16,6	23,7	15,5	13,3	11,2	8,2	10,9
1976	4,3	9,9	17,7	15,8	16,5	11,2	9,6	6,0	8,8
1977	3,3	9,4	17,6	14,7	23,7	11,8	7,4	6,9	9,1
1978	2,6	9,1	13,3	9,5	19,1	9,2	4,5	7,3	8,6
1979	4,2	10,7	14,7	13,6	16,5	10,8	3,6	8,9	10,1
1980	5,8	13,3	20,6	16,2	15,7	13,2	7,5	10,4	13,2
1981	6,2	13,0	18,1	11,2	14,6	11,9	4,6	8,9	10,8
1982	5,1	11,5	17,0	8,4	14,6	10,6	2,7	5,8	9,3
1983	3,2	9,7	14,7	5,1	12,5	8,5	2,1	4,3	8,6
1984	2,5	8,0	11,6	5,1	10,6	7,2	2,7	3,7	7,5
1985	1,8	5,9	9,1	5,2	8,1	5,9	1,8	3,5	6,7
1986	-0,5	2,9	6,4	4,0	9,3	3,8	0,7	2,4	5,8
1987	0,5	3,3	5,2	4,7	5,5	3,6	0,4	3,8	8,2
1988	1,3	2,9	5,9	5,2	4,8	3,9	0,6	3,9	7,7
1989	2,8	3,8	6,7	6,3	6,7	5,0	2,1	4,4	6,3
1990	2,6	3,1	6,4	7,5	6,6	5,1	2,8	4,6	6,5
1991	3,8	3,5	7,0	7,8	6,4	5,7	2,7	3,6	6,2
1992	4,4	2,5	5,5	4,9	6,6	4,5	1,6	2,9	4,9
1993	3,9	2,5	5,5	3,5	5,3	4,0	1,0	2,3	4,9
1994	2,6	2,2	4,9	2,1	4,9	3,2	0,5	2,1	5,0
1995	1,9	2,0	6,0	3,4	4,8	3,1	-0,3	2,1	5,4
1996	1,7	1,9	4,4	3,4	3,5	2,7	-0,1	2,2	4,5
1997	2,0	1,4	2,2	2,5	2,6	2,1	1,0	1,7	4,0
1998	1,1	0,6	2,1	2,6	2,2	1,7	-0,1	0,9	3,5
1999	0,3	0,2	2,1	1,7	2,4	1,3	-0,7	1,7	2,8
2000	1,5	1,5	2,9	1,1	3,1	2,0	-0,8	2,5	3,2
2001	1,8	1,7	2,8	2,3	3,4	2,5	-1,0	2,1	3,1
2002	1,2	1,0	3,1	1,5	2,9	1,9	-1,2	1,4	2,1
2003	1,5	1,4	2,5	2,0	2,8	1,9	-0,7	1,9	2,1
2004	1,4	1,7	2,2	1,3	3,4	1,8	-0,5	2,5	2,0
2005^(p)	1,7	1,3	2,0	2,4	3,7	2,1	-0,5	2,9	2,1
2006^(p)	1,6	1,7	2,1	2,4	3,4	2,1	0,0	2,8	2,1

^{p)} Previsión: Comisión CE Otoño, 2005.

Fuentes: UE y OCDE.

INDICE IMPLÍCITO DE PRECIOS AL CONSUMO PRIVADO
Países de la Ampliación.

(Tasa de variación anual)

AÑO	PL	HU	CZ	SK	SL	UE-25
1999	6,5	10,2	3,7	9,7	6,0	1,5
2000	9,0	9,1	3,0	10,0	8,3	2,2
2001	4,7	8,1	3,5	5,9	7,6	2,6
2002	1,6	3,6	0,7	2,5	7,9	1,9
2003	0,7	4,5	1,8	7,7	5,4	2,0
2004	3,3	7,5	2,7	6,9	3,5	1,9
2005^(p)	1,9	3,6	2,1	2,9	2,5	2,1
2006^(p)	2,1	2,1	2,3	3,4	2,4	2,1

^(p) Previsiones Comisión CE Otoño, 2005
Fuente: Comisión CE..

CUADRO A.6 REMUNERACION POR ASALARIADO
(Tasa de variación sobre el año anterior)

AÑO	DE	FR	IT	UK	ES	UE-15	JP	USA	DIF. ES-UE 15
1962	9,1	11,6	13,5	4,7	15,2	9,0	14,1	4,3	6,2
1963	6,1	11,4	19,7	5,0	21,1	9,9	13,2	4,0	11,2
1964	8,2	9,2	12,3	7,1	13,7	9,7	13,1	5,1	4,0
1965	9,5	6,5	7,7	6,8	15,6	8,6	11,9	3,7	7,0
1966	7,6	6,0	7,9	6,4	18,1	8,1	11,2	5,1	10,0
1967	3,3	6,9	8,4	6,2	14,7	7,0	12,1	4,3	7,7
1968	6,7	11,3	7,4	7,8	8,8	8,2	13,7	7,4	0,6
1969	9,5	11,1	7,6	6,8	11,8	9,2	15,8	7,4	2,6
1970	16,0	10,3	15,7	13,4	9,4	13,1	16,7	7,6	-3,7
1971	11,7	11,3	13,4	11,3	13,6	12,0	14,6	7,2	1,6
1972	9,0	10,1	10,6	13,1	17,7	11,5	14,2	7,4	6,2
1973	11,6	12,2	17,7	13,2	18,3	14,2	21,0	7,0	4,1
1974	11,1	18,1	22,6	18,8	21,3	18,0	25,7	8,1	3,3
1975	6,9	18,8	20,8	31,3	22,5	19,1	16,2	9,0	3,4
1976	7,3	14,9	20,9	14,8	23,4	15,0	11,1	8,2	8,4
1977	6,3	12,4	20,8	10,7	26,8	13,3	10,1	7,5	13,5
1978	5,5	12,6	16,5	13,4	24,8	12,7	7,5	7,6	12,1
1979	5,4	13,0	19,9	15,3	19,0	13,0	6,0	8,8	6,0
1980	6,6	15,3	21,4	19,7	17,3	15,0	6,5	10,0	2,3
1981	4,8	14,1	22,6	14,0	15,3	12,4	6,4	9,4	2,9
1982	4,2	13,8	16,2	8,5	13,7	10,3	3,8	7,7	3,4
1983	3,6	9,9	16,0	8,7	13,8	9,2	2,2	4,9	4,6
1984	3,4	8,1	11,8	5,9	10,0	7,2	3,9	4,2	2,8
1985	2,9	6,4	10,1	7,6	9,6	6,8	2,9	4,3	2,8
1986	3,6	4,1	7,5	8,1	9,5	6,2	3,2	4,0	3,3
1987	3,2	3,6	8,2	7,4	6,7	5,4	3,2	3,9	1,3
1988	3,0	4,2	8,7	8,0	7,1	5,7	3,6	5,3	1,4
1989	2,9	4,3	8,7	9,0	6,4	6,1	4,6	3,5	0,3
1990	4,7	5,0	10,7	9,0	8,7	7,5	5,3	5,5	1,2
1991	5,9	4,3	8,7	8,6	8,6	7,0	4,6	4,6	1,6
1992	10,6	4,2	5,8	5,2	9,7	5,2	1,3	5,3	4,5
1993	4,3	2,8	3,7	4,4	6,7	4,1	0,8	2,8	2,6
1994	3,4	2,2	2,9	3,6	2,2	3,4	1,8	2,0	-1,2
1995	3,6	2,5	4,8	2,4	2,2	3,2	1,6	3,5	-1,0
1996	2,5	2,9	6,1	4,2	3,8	3,6	0,9	2,9	0,2
1997	0,8	2,3	4,0	4,3	2,3	2,7	1,6	3,8	-0,4
1998	1,0	1,9	-1,5	5,1	2,7	2,0	-0,2	4,5	0,7
1999	1,2	2,5	2,6	4,4	2,7	2,6	-1,1	4,1	0,1
2000	2,1	1,8	3,1	5,9	3,5	3,4	0,2	5,7	0,1
2001	2,3	2,3	3,2	5,0	3,6	3,2	-0,5	2,4	0,4
2002	2,0	3,0	2,5	3,6	3,3	2,9	-1,5	3,6	0,4
2003	2,4	2,4	3,8	4,8	3,4	3,1	-0,6	4,2	0,3
2004	1,4	3,1	2,9	4,2	3,3	2,8	-1,1	4,8	0,5
2005 ^(p)	-0,1	2,9	2,9	4,1	3,1	2,3	-0,2	4,9	0,8
2006 ^(p)	0,2	2,7	2,6	4,5	3,9	2,5	0,1	4,4	1,4

^(p) Previsión: Comisión CE Otoño, 2005.
Fuentes: UE y OCDE.

REMUNERACION POR ASALARIADO

Países de la Ampliación.

(Tasa de variación sobre el año anterior)

AÑO	PL	HU	CZ	SK	SL	UE-25
1999	23,2	5,3	6,8	7,5	9,3	3,5
2000	11,0	15,6	5,7	11,9	11,8	4,1
2001	13,1	15,9	7,6	6,3	11,6	3,8
2002	2,0	12,7	6,2	9,3	8,5	3,1
2003	0,8	9,7	4,9	6,0	7,8	3,1
2004	3,0	8,2	5,9	10,8	7,7	2,9
2005^(p)	4,1	5,5	4,6	8,2	6,1	2,4
2006^(p)	4,4	6,2	5,6	6,5	5,6	2,7

^(p) Previsiones Comisión CE Otoño, 2005
Fuente: Comisión CE..

CUADRO A.7 COSTES LABORALES UNITARIOS
(Tasa de variación sobre el año anterior)

AÑO	DE	FR	IT	UK	ES	UE-15	JP	USA
1962	4,5	4,9	5,7	3,8	6,6	4,3	5,9	1,1
1963	3,4	6,6	11,9	1,6	11,6	5,4	5,5	0,6
1964	1,5	4,0	8,5	2,6	7,6	4,3	2,5	1,1
1965	4,3	2,1	2,5	5,0	9,0	4,2	7,5	1,4
1966	4,3	1,4	0,5	5,3	11,2	4,0	2,5	4,3
1967	0,0	2,4	2,4	2,3	10,6	2,4	3,0	4,6
1968	1,2	6,6	0,5	3,1	2,9	2,7	2,1	5,6
1969	3,5	5,3	1,9	4,7	3,3	4,0	3,9	7,0
1970	11,6	5,9	10,0	10,3	5,9	8,6	6,5	6,9
1971	9,0	6,7	11,6	8,2	9,4	8,8	10,6	3,4
1972	5,0	6,5	7,0	9,0	9,4	7,0	5,9	4,7
1973	7,9	7,8	12,1	7,9	11,8	9,3	14,6	6,6
1974	9,5	16,1	18,5	21,4	16,0	16,1	26,7	10,5
1975	5,7	18,0	24,2	31,6	19,8	18,8	13,0	7,9
1976	1,3	10,9	15,3	10,8	18,4	9,8	6,8	6,0
1977	3,3	9,4	18,0	8,3	22,1	10,5	5,9	6,4
1978	3,4	9,4	12,9	10,1	20,8	9,5	3,2	7,6
1979	2,9	9,6	14,9	13,8	17,1	10,3	1,8	10,1
1980	6,8	13,8	18,8	22,1	12,4	13,9	2,7	10,3
1981	4,2	12,3	21,4	11,0	12,6	11,6	3,0	8,0
1982	2,9	11,7	16,4	4,8	11,3	9,1	1,7	8,7
1983	0,5	8,9	15,5	3,5	11,3	7,3	0,6	2,2
1984	0,6	5,7	8,9	5,4	5,5	5,1	-0,9	1,8
1985	1,8	4,4	8,3	5,0	5,6	4,7	-1,1	2,7
1986	2,7	2,0	5,3	3,7	7,6	3,7	0,9	2,5
1987	2,4	1,6	5,3	4,2	5,5	3,6	-0,1	3,8
1988	0,1	0,6	5,4	6,1	5,3	3,0	-0,8	4,1
1989	0,7	1,4	5,7	9,4	5,1	4,1	1,8	3,2
1990	2,0	3,5	9,4	9,8	8,6	6,1	2,6	5,0
1991	3,3	3,6	8,1	7,4	6,5	5,5	2,4	4,1
1992	6,2	2,3	4,1	3,7	7,4	4,3	1,3	2,6
1993	3,7	2,9	1,9	0,7	4,8	2,7	0,8	2,3
1994	-0,1	-0,7	-0,6	0,3	-0,5	0,1	1,3	1,5
1995	1,3	1,4	1,6	1,1	1,2	1,3	0,4	2,6
1996	-2,0	1,6	5,5	2,2	2,9	1,9	-2,4	1,3
1997	-0,7	0,9	2,3	2,9	1,2	1,1	0,8	1,0
1998	0,2	-0,2	-2,3	3,7	2,5	0,9	0,3	2,3
1999	0,3	1,1	1,5	3,1	2,1	1,5	-2,0	1,8
2000	1,0	0,9	1,8	3,1	2,8	1,8	-2,2	4,2
2001	1,5	2,3	3,1	3,6	3,3	2,7	-1,3	1,7
2002	1,3	2,7	3,4	2,4	3,0	2,4	-2,6	1,6
2003	1,5	1,7	3,9	3,2	2,9	2,3	-2,2	2,3
2004	0,1	0,6	2,4	2,0	2,8	1,1	-3,5	1,6
2005 ^(p)	-0,5	1,5	3,3	3,1	2,7	1,8	-2,4	3,1
2006 ^(p)	-0,5	1,1	1,6	2,6	3,0	1,6	-1,8	2,4

^(p) Previsión: Comisión CE Otoño, 2005.
Fuente: UE.

COSTES LABORALES UNITARIOS
Países de la Ampliación.
(Tasa de variación sobre el año anterior)

AÑO	PL	HU	CZ	SK	SL	UE-25
1999	15,1	4,3	4,0	3,1	4,3	2,2
2000	5,1	10,9	1,3	7,7	11,1	2,0
2001	9,5	11,9	5,2	3,0	9,2	2,9
2002	-2,4	8,9	6,3	3,9	6,5	2,3
2003	-4,1	7,9	0,2	3,3	4,7	2,1
2004	-2,2	3,1	1,4	4,6	3,8	1,1
2005^(p)	1,7	2,1	0,3	4,9	2,5	1,8
2006^(p)	1,3	1,9	1,6	1,9	1,7	1,5

^(p) Previsiones Comisión CE Otoño, 2005
Fuente: Comisión CE..

CUADRO A.8 RECURSOS CORRIENTES DE LAS ADMINISTRACIONES PUBLICAS
(Como porcentaje de PIB)

AÑO	DE	FR	IT	UK	ES	UE-15	JP	USA	OCDE
1983	44,0	47,4	38,1	40,0	31,3	42,3	--	28,3	33,4
1984	44,2	48,7	37,3	39,7	32,9	42,8	--	28,3	34,7
1985	45,1	50,3	38,2	43,0	36,1	44,7	30,4	31,4	36,4
1986	44,3	49,5	39,2	42,9	36,6	44,4	30,3	31,7	36,5
1987	44,0	49,9	39,0	41,8	38,0	44,5	31,9	32,4	37,4
1988	43,3	48,9	40,2	41,6	37,8	44,3	32,0	32,3	37,2
1989	44,1	48,6	41,1	41,3	39,6	44,4	32,0	32,5	37,4
1990	42,5	48,6	42,6	40,7	39,5	44,3	33,8	32,4	37,4
1991	44,1	49,1	43,8	40,9	40,3	45,2	33,3	32,5	37,8
1992	45,5	48,8	46,1	39,3	42,3	45,8	33,2	32,3	38,0
1993	46,2	49,3	47,4	37,7	42,4	46,3	31,9	32,6	38,3
1994	46,6	49,4	45,2	38,2	40,8	45,8	31,0	33,0	38,7
1995	46,1	49,6	45,8	38,9	38,4	45,6	31,1	33,4	38,4
1996	46,9	51,3	46,1	38,5	38,8	46,2	31,2	33,9	38,9
1997	46,6	51,8	48,4	38,8	38,6	46,6	31,3	34,2	39,1
1998	46,6	51,1	46,8	39,9	38,3	46,5	30,6	34,6	39,2
1999	47,3	51,7	47,1	40,3	39,0	47,0	30,5	34,7	39,4
2000	47,1	51,2	46,2	41,2	39,1	46,8	32,2	34,2	39,6
2001	45,4	50,8	46,0	41,5	38,4	46,0	33,1	33,1	39,1
2002	45,0	50,0	45,6	40,1	38,7	45,4	31,9	30,6	37,8
2003	45,0	49,8	46,1	40,2	38,5	45,5	31,6	29,8	37,5
2004	43,8	50,4	45,3	41,0	38,9	45,3	31,6	29,6	37,5
2005 ^(p)	43,7	50,9	44,9	41,4	39,0	45,4	31,5	30,6	37,6
2006 ^(p)	43,2	50,8	44,6	41,8	39,2	45,2	31,3	29,9	37,7

^(p) Previsión Comisión CE. Otoño, 2005.
Fuente Comisión UE y OCDE.

RECURSOS CORRIENTES DE LAS ADMINISTRACIONES PUBLICAS
Países de la Ampliación.
(Como porcentaje de PIB)

AÑO	PL	HU	CZ	SK	SL	UE-25
1999	40,8	--	46,5	49,8	--	--
2000	42,5	45,3	38,5	47,6	44,7	46,8
2001	40,9	44,9	39,1	37,1	45,1	45,7
2002	42,3	44,1	40,2	36,0	45,7	45,2
2003	40,9	43,9	41,0	35,9	45,8	45,2
2004	40,9	44,5	41,6	37,3	45,8	45,1
2005^(p)	41,4	43,4	41,8	37,0	45,4	45,2
2006^(p)	41,4	41,6	41,5	36,3	45,1	45,0

^(p) Previsiones Comisión CE Otoño, 2005
Fuente: Comisión CE..

CUADRO A.9 EMPLEOS TOTALES DE LAS ADMINISTRACIONES PUBLICAS
(Como porcentaje de PIB)

AÑO	DE	FR	IT	UK	ES	UE-15	JP	USA	OCDE
1983	46,4	50,5	48,6	--	35,4	47,7	--	33,9	38,3
1984	46,1	51,6	49,7	--	37,4	47,9	--	33,1	38,4
1985	46,3	53,3	50,9	45,9	43,1	49,6	31,0	36,5	40,6
1986	45,4	52,7	51,4	45,6	42,6	49,1	31,0	36,9	40,5
1987	45,8	51,9	50,8	43,6	41,0	48,5	31,6	36,7	40,6
1988	45,3	51,4	51,5	41,1	40,9	47,9	30,9	35,9	39,8
1989	44,0	50,4	52,8	40,5	42,2	47,4	30,2	35,7	39,5
1990	44,5	50,7	54,4	42,2	43,4	48,3	31,7	36,6	40,4
1991	47,1	51,1	55,5	44,0	44,9	49,9	31,5	37,4	41,5
1992	48,1	53,0	56,7	45,7	45,9	51,2	32,5	38,1	42,6
1993	49,3	55,3	57,7	45,7	49,4	52,7	34,2	37,5	43,1
1994	49,0	54,9	54,5	45,0	47,3	51,5	34,8	36,6	42,3
1995	49,4	55,1	53,4	44,6	45,0	50,9	35,8	36,5	42,4
1996	50,3	55,4	53,2	42,7	43,7	50,6	36,3	36,1	42,0
1997	49,3	54,9	51,1	41,0	41,8	49,2	35,1	34,9	40,8
1998	48,8	53,7	49,9	39,8	41,4	48,2	36,1	34,2	40,4
1999	48,7	53,5	48,9	39,2	40,2	47,7	37,7	33,8	40,1
2000	45,7	52,5	46,9	37,4	39,9	45,8	39,6	32,5	39,3
2001	48,2	52,3	49,2	40,8	38,9	47,2	39,2	33,5	40,3
2002	48,8	53,2	48,3	41,8	39,0	47,6	39,8	34,4	41,0
2003	49,1	53,9	49,3	43,5	38,6	48,3	39,3	34,8	41,3
2004	47,5	54,0	48,6	44,1	39,0	47,9	38,6	34,3	40,8
2005^(p)	47,6	54,2	49,2	44,8	38,8	48,1	38,0	34,5	40,7
2006^(p)	47,0	54,2	48,8	45,1	39,1	47,9	37,5	34,6	40,7

^(p) Previsión Comisión CE Otoño, 2005.
Fuente: OCDE y UE.

EMPLEOS TOTALES DE LAS ADMINISTRACIONES PUBLICAS
Países de la Ampliación.
(Como porcentaje de PIB)

AÑO	PL	HU	CZ	SK	SL	UE-25
1999	42,6	--	50,1	56,9	--	--
2000	45,2	47,6	42,1	59,9	48,2	45,8
2001	44,7	45,8	45,0	43,6	49,0	47,0
2002	45,6	52,6	46,9	43,7	48,4	47,5
2003	45,8	50,4	53,5	39,7	48,5	48,3
2004	44,7	49,9	44,7	40,5	47,9	47,7
2005^(p)	45,0	49,5	45,0	41,2	47,2	47,9
2006^(p)	45,0	48,3	45,2	39,3	47,0	47,7

^(p) Previsiones Comisión CE Otoño, 2005
Fuente: Comisión CE..

**CUADRO A.10 CAPACIDAD O NECESIDAD DE FINANCIACIÓN DE
LAS ADMINISTRACIONES PÚBLICAS**
(Como porcentaje de PIB)

AÑO	DE	FR	IT	UK	ES	UE-15	JP	USA	OCDE
1983	-2,5	-3,1	-10,4	-3,3	-4,1	-5,0	-3,6	-5,6	-4,8
1984	-1,9	-2,8	-11,4	-4,0	-4,4	-4,7	-1,5	-4,7	-4,2
1985	-1,1	-3,0	-12,7	-2,9	-7,0	-4,9	-0,6	-5,1	-4,2
1986	-1,1	-3,2	-12,2	-2,6	-6,0	-4,6	-0,7	-5,2	-4,1
1987	-1,8	-2,0	-11,8	-1,8	-3,1	-4,0	0,3	-4,3	-3,2
1988	-2,0	-2,5	-11,3	0,5	-3,1	-3,6	1,1	-3,6	-2,6
1989	0,1	-1,8	-11,7	0,8	-2,6	-3,0	1,8	-3,2	-2,1
1990	-2,0	-2,1	-11,8	-1,6	-3,9	-4,1	2,1	-4,2	-2,9
1991	-2,9	-2,4	-11,7	-3,1	-4,6	-4,7	1,8	-4,9	-3,7
1992	-2,6	-4,2	-10,7	-6,4	-3,7	-5,4	0,8	-5,8	-4,6
1993	-3,1	-6,0	-10,3	-7,9	-7,0	-6,4	-2,4	-4,9	-5,0
1994	-2,4	-5,5	-9,3	-6,7	-6,5	-5,7	-3,8	-3,6	-4,2
1995	-3,3	-5,5	-7,6	-5,8	-6,6	-5,3	-4,7	-3,1	-4,0
1996	-3,4	-4,1	-7,6	-4,2	-5,0	-4,3	-5,1	-2,2	-3,1
1997	-2,7	-3,0	-2,7	-2,2	-3,2	-2,5	-3,8	-0,8	-1,7
1998	-2,2	-2,7	-3,1	0,1	-3,0	-1,7	-5,5	0,4	-1,2
1999	-1,5	-1,8	-1,8	1,1	-1,2	-0,7	-7,2	0,9	-0,8
2000	1,3	-1,4	-0,6	3,8	-0,9	1,0	-7,5	1,6	0,3
2001	-2,9	-1,5	-3,2	0,7	-0,5	-1,2	-6,1	-0,4	-1,3
2002	-3,8	-3,2	-2,7	-1,7	-0,3	-2,2	-7,9	-3,8	-3,2
2003	-4,1	-4,1	-3,2	-3,3	0,0	-2,9	-7,7	-5,0	-4,0
2004	-3,7	-3,7	-3,2	-3,2	-0,1	-2,6	-7,0	-4,7	-3,6
2005^(p)	-3,9	-3,2	-4,3	-3,4	0,2	-2,7	-6,5	-3,9	-3,2
2006^(p)	-3,7	-3,5	-4,2	-3,3	0,1	-2,7	-6,1	-4,7	-3,2

^(p) Previsión Comisión CE Otoño, 2005.
Fuentes: OCDE Y UE.

CAPACIDAD O NECESIDAD DE FINANCIACIÓN DE LAS ADMINISTRACIONES PÚBLICAS

Países de la Ampliación.
(Como porcentaje de PIB)

AÑO	PL	HU	CZ	SK	SL	UE-25
1999	-1,9	--	-3,7	-7,1	--	--
2000	-1,6	-2,4	-3,7	-12,3	-3,5	-0,8
2001	-3,7	-3,5	-5,9	-6,6	-3,9	-1,3
2002	-3,3	-8,5	-6,8	-7,6	-2,7	-2,4
2003	-4,8	-6,5	-12,5	-3,8	-2,7	-3,0
2004	-3,9	-5,4	-3,0	-3,1	-2,1	-2,6
2005 ^(p)	-3,6	-6,1	-3,2	-4,1	-1,7	-2,7
2006 ^(p)	-3,6	-6,7	-3,7	-3,0	-1,9	-2,7

^(p) Previsiones Comisión CE Otoño, 2005
Fuente: Comisión CE..

CUADRO A.11 DEUDA BRUTA DE LAS ADMINISTRACIONES PUBLICAS
(Como porcentaje de PIB)

AÑO	DE	FR	IT	UK	ES	UE-15	JP	USA	OCDE
1978	30,1	31,0	62,4	58,7	14,4	36,6	41,9	--	--
1979	30,8	31,4	61,5	54,9	16,5	37,3	45,6	--	--
1980	32,8	30,9	59,0	54,1	18,3	38,5	51,2	--	--
1981	36,5	30,1	61,1	54,3	24,0	41,9	54,2	--	--
1982	39,6	34,2	66,4	53,0	30,4	45,5	58,0	--	--
1983	41,1	35,3	70,2	53,4	38,7	48,7	61,3	52,4	52,1
1984	41,7	37,1	77,5	50,3	45,4	51,6	63,4	54,0	55,9
1985	40,8	38,0	89,1	59,2	49,0	57,2	71,4	59,0	59,3
1986	40,7	38,8	93,8	58,4	49,8	58,3	75,8	62,4	61,0
1987	41,8	40,1	98,3	56,1	49,0	59,5	76,4	64,1	59,2
1988	42,3	40,0	100,6	49,7	45,3	58,8	74,1	64,8	58,1
1989	40,9	39,9	103,7	43,0	46,9	57,7	70,8	65,1	57,0
1990	41,5	39,5	112,8	44,4	48,8	60,2	68,6	66,6	57,1
1991	38,8	40,3	116,8	44,3	49,9	60,6	64,8	71,3	58,7
1992	41,8	49,7	126,3	49,2	52,4	65,3	68,7	73,7	62,4
1993	47,4	51,6	128,2	58,1	63,5	71,8	74,9	75,4	67,1
1994	47,9	55,3	134,8	55,8	68,2	73,5	79,7	74,6	67,6
1995	57,1	62,9	133,9	60,6	73,8	78,0	87,1	74,2	73,7
1996	60,3	66,5	136,0	60,1	81,4	80,0	93,9	73,4	75,3
1997	61,8	68,2	133,3	60,5	80,8	79,4	100,3	70,9	74,5
1998	63,2	70,4	133,5	61,5	81,4	79,7	112,2	67,7	74,8
1999	61,2	58,5	115,5	45,0	63,1	67,8	125,7	64,1	73,6
2000	60,2	56,8	111,2	42,0	61,1	64,1	134,0	58,3	71,1
2001	59,6	56,8	110,9	38,7	56,3	63,1	142,3	57,9	71,4
2002	61,2	58,8	108,3	38,2	55,3	62,5	149,4	60,2	73,4
2003	64,8	63,2	106,8	39,7	49,4	64,0	154,6	62,6	75,3
2004	66,4	65,1	106,5	41,5	46,9	64,3	157,6	63,4	76,4
2005 ^(p)	68,6	66,5	108,6	43,1	44,2	65,1	161,1	66,4	78,1
2006 ^(p)	70,0	63,1	108,3	44,3	41,9	65,2	163,1	69,1	79,5

^(p) Previsión Comisión CE Otoño, 2005.
Fuente: OCDE y UE.

DEUDA BRUTA DE LAS ADMINISTRACIONES PUBLICAS

Países de la Ampliación.

(Como porcentaje de PIB)

AÑO	PL	HU	CZ	SK	SL	UE-25
1999	40,3	61,2	14,3	43,8	25,1	66,7
2000	36,8	55,4	18,2	49,9	27,4	62,9
2001	36,7	52,2	26,3	49,2	28,4	62,0
2002	41,2	55,5	29,8	43,7	29,8	61,4
2003	45,3	57,4	36,9	43,1	29,4	63,0
2004	43,6	57,4	36,8	42,5	29,8	63,4
2005 ^(p)	46,3	57,2	36,2	36,7	29,3	64,1
2006 ^(p)	47,0	58,0	36,6	38,2	29,5	64,2

^(p) Previsiones Comisión CE Otoño, 2005
Fuente: Comisión CE..

CUADRO A.12 TIPO DE CAMBIO BILATERAL DEL EURO

AÑO	DOLAR	YEN	FRANCO	LIBRA	CORONA	CORONA	DRACMA	CORONA	TCE(*) REAL
	USA	JAPONES	SUIZO	ESTERL.	SUECA	DANESA	GRIEGA	NORUEGA	DE AREA EURO
1994	1,190	121,3	1,621	0,776	9,16	7,54	288,0	8,37	
1995	1,308	123,0	1,546	0,829	9,33	7,33	303,0	8,29	108,8
1996	1,270	138,1	1,568	0,814	8,51	7,36	305,5	8,20	107,9
1997	1,134	137,1	1,644	0,692	8,65	7,48	309,3	8,02	99,4
1998	1,121	146,4	1,622	0,676	8,92	7,50	330,7	8,47	101,3
1999	1,066	121,3	1,600	0,659	8,81	7,44	325,8	8,31	95,7
2000	0,924	99,5	1,558	0,609	8,45	7,45	336,7	8,11	86,3
2001	0,896	108,7	1,511	0,622	9,26	7,45		8,05	86,8
2002	0,946	118,1	1,465	0,629	9,16	7,43		7,51	90,3
2003	1,131	131,0	1,521	0,692	9,12	7,43		8,00	101,7
2004	1,243	134,4	1,544	0,679	9,12	7,44		8,37	105,9
2005	1,244	136,0	1,548	0,684	9,28	7,45		8,01	105,2
05 I	1,311	137,0	1,549	0,694	9,07	7,44		8,24	107,8
05 II	1,259	135,4	1,544	0,679	9,21	7,45		8,05	105,6
05 III	1,220	135,6	1,553	0,683	9,37	7,46		7,88	104,1
05 IV	1,128	139,4	1,547	0,680	9,47	7,46		7,88	103,2
06 I	1,202	140,5	1,559	0,686	9,35	7,46		8,02	103,5
05 ENE	1,312	135,6	1,547	0,699	9,05	7,44		8,21	108,0
FEB	1,301	136,6	1,550	0,690	9,09	7,44		8,32	107,2
MAR	1,320	138,8	1,549	0,692	9,09	7,45		8,19	108,2
ABR	1,294	138,8	1,548	0,683	9,17	7,45		8,18	107,2
MAY	1,269	135,4	1,545	0,684	9,19	7,44		8,08	106,2
JUN	1,217	132,2	1,539	0,669	9,26	7,44		7,90	103,5
JUL	1,204	134,8	1,558	0,688	9,43	7,46		7,92	103,9
AGO	1,229	136,0	1,553	0,685	9,34	7,46		7,92	104,5
SEP	1,226	136,1	1,550	0,678	9,33	7,46		7,81	104,0
OCT	1,202	138,1	1,549	0,681	9,42	7,46		7,83	103,5
NOV	1,179	139,6	1,545	0,679	9,56	7,46		7,83	103,0
DIC	1,187	140,6	1,548	0,679	9,43	7,45		7,97	103,1
06 ENE	1,210	139,8	1,549	0,686	9,31	7,46		8,04	103,6
FEB	1,194	140,8	1,558	0,683	9,34	7,46		8,06	103,0
MAR	1,202	140,7	1,569	0,689	9,40	7,46		7,98	103,9

(*) Tipo de Cambio Efectivo.

Fuente: Banco de Pagos Internacional, Boletín Mensual BCE.

CUADRO A.13 TIPOS DE INTERES NOMINALES Y REALES A CORTO PLAZO ⁽¹⁾

AÑO	DE		ES		FR		IT		UK		USA		JP	
	Nom	Real	Nom	Real	Nom	Real	Nom	Real	Nom	Real	Nom	Real	Nom	Real
1982	8,9	3,5	16,3	1,7	14,6	2,5	19,9	3,0	12,3	3,4	10,6	4,2	7,0	4,2
1983	5,8	2,4	20,0	7,0	12,5	2,7	18,3	3,0	10,1	5,3	9,6	6,2	6,7	4,7
1984	6,0	3,5	14,9	3,2	11,7	4,0	17,3	6,1	9,9	4,7	10,8	6,2	6,5	4,1
1985	5,4	3,2	12,2	3,1	9,9	3,9	15,2	6,1	12,2	5,8	8,3	4,6	6,6	2,2
1986	4,6	4,7	11,7	2,7	7,7	4,9	13,4	6,9	10,9	7,3	6,8	4,8	5,2	4,8
1987	4,0	3,8	15,8	10,1	8,3	5,1	11,3	6,4	9,7	5,4	7,1	3,3	4,2	4,1
1988	4,3	3,0	11,7	6,5	7,9	5,1	10,8	5,5	10,3	5,2	7,9	3,7	4,5	3,8
1989	7,1	4,2	15,0	7,7	9,4	5,6	12,6	5,6	13,9	5,7	9,2	4,2	5,4	3,0
1990	8,5	5,7	15,2	8,0	10,3	6,7	12,2	5,8	14,8	4,8	8,2	2,7	7,7	4,5
1991	9,2	5,4	13,2	6,9	9,6	6,2	12,2	5,4	11,5	5,3	5,9	1,6	7,4	4,0
1992	9,5	4,2	13,3	7,0	10,3	7,7	14,0	8,3	9,6	5,7	3,8	0,8	4,5	2,8
1993	7,3	2,7	11,7	7,0	8,6	6,4	10,2	5,8	5,9	4,2	3,2	0,2	3,0	1,8
1994	5,4	2,6	8,0	3,2	5,8	4,0	8,5	4,4	5,5	2,9	4,7	2,0	2,2	1,5
1995	4,5	2,7	9,4	4,5	6,6	4,8	10,5	4,8	6,7	3,2	6,0	3,1	1,2	1,3
1996	3,3	1,9	7,5	3,8	3,9	1,9	8,7	4,5	6,0	3,4	5,5	2,5	0,6	0,5
1997	3,3	1,4	5,4	3,3	3,5	2,3	6,8	4,7	6,8	4,9	5,7	3,3	0,6	-1,1
1998	3,5	2,6	4,3	2,5	3,6	2,8	4,9	2,8	7,3	5,6	5,5	3,8	0,8	0,2
1999	3,0	2,4	3,0	0,7	3,0	2,5	3,0	1,3	5,5	4,2	5,4	3,1	0,2	0,5
2000	4,4	2,8	4,4	1,0	4,4	2,7	4,4	1,9	6,2	5,4	6,5	3,0	0,3	1,0
2001	4,3	2,3	4,3	0,7	4,3	2,6	4,3	1,5	5,0	3,8	3,8	1,0	0,2	0,8
2002	3,3	1,9	3,3	-0,2	3,3	1,4	3,3	0,8	4,0	2,7	1,7	0,1	0,1	1,0
2003	2,3	1,3	2,3	-0,7	2,3	0,2	2,3	-0,4	3,7	2,3	1,2	-1,1	0,0	0,3
2004	2,1	0,4	2,1	-0,9	2,1	-0,1	2,1	-0,1	4,6	3,3	1,6	-1,1	0,0	0,0
2005	2,2	0,2	2,2	-1,2	2,2	0,5	2,2	0,2	4,7	2,5	3,5	0,1	0,0	0,3

⁽¹⁾ Tipos a tres meses.

Fuente: OCDE, Eurostat y elaboración propia.

CUADRO A.14 TIPOS DE INTERES NOMINALES Y REALES A LARGO PLAZO ⁽¹⁾

AÑO	DE		ES		FR		IT		UK		USA		JP	
	Nom	Real	Nom	Real	Nom	Real	Nom	Real	Nom	Real	Nom	Real	Nom	Real
1982	8,9	3,5	16,0	1,4	16,0	3,8	20,2	3,3	13,1	4,2	13,0	6,5	8,3	5,5
1983	8,2	4,8	16,9	4,2	14,4	4,4	18,3	3,0	11,3	6,4	11,1	7,7	7,8	5,6
1984	8,1	5,6	16,5	4,7	13,4	5,6	15,6	4,6	11,3	6,0	12,4	7,8	7,3	4,9
1985	7,2	5,0	13,4	4,3	11,9	5,8	13,7	4,7	11,1	4,8	10,6	6,9	6,5	4,5
1986	6,3	6,4	11,4	2,4	9,1	6,3	11,5	5,1	10,1	6,5	7,7	5,7	5,1	4,5
1987	6,4	6,2	12,8	7,3	10,2	6,9	10,6	5,8	9,6	5,3	8,4	4,6	5,0	4,9
1988	6,6	5,2	11,7	6,5	9,2	6,4	10,9	5,7	9,7	4,6	8,8	4,6	4,8	4,1
1989	7,1	4,2	13,8	6,6	9,2	5,4	12,8	5,9	10,2	2,3	8,5	3,6	5,2	2,9
1990	8,7	5,9	14,6	7,4	10,3	6,6	13,5	7,0	11,8	2,1	8,6	3,1	7,0	3,8
1991	8,5	4,8	12,8	6,6	9,0	5,6	13,3	6,4	10,1	4,0	7,9	3,6	6,4	3,0
1992	7,9	2,7	11,7	5,5	8,6	6,1	13,3	7,6	9,1	5,2	7,0	3,9	5,3	3,6
1993	6,5	2,0	10,2	5,4	6,8	4,6	11,1	6,2	7,5	5,8	5,9	2,9	4,0	2,8
1994	6,9	4,1	10,0	5,1	7,2	5,4	10,4	6,1	8,2	5,6	7,1	4,4	4,2	3,5
1995	6,9	5,0	11,3	6,3	7,5	5,6	11,9	6,4	8,2	4,7	6,6	3,7	3,3	3,4
1996	6,2	4,7	8,7	4,9	6,3	4,2	9,4	5,2	7,9	5,3	6,5	3,5	3,0	2,9
1997	5,6	3,6	6,4	4,3	5,6	4,4	6,9	4,8	7,1	5,2	6,5	4,1	2,2	0,5
1998	4,6	3,7	4,8	3,0	4,6	3,8	4,9	2,8	5,6	3,9	5,3	3,6	1,3	0,7
1999	4,5	3,9	4,7	2,4	4,6	4,1	4,7	3,0	5,0	3,7	5,6	3,3	1,8	2,1
2000	5,3	3,7	5,5	2,0	5,4	3,6	5,6	3,0	5,3	4,5	6,1	2,6	1,8	2,4
2001	4,8	2,7	5,1	1,5	5,0	3,2	5,2	2,3	4,9	3,7	5,0	2,1	1,3	1,9
2002	4,8	3,4	5,0	1,4	4,9	2,9	5,0	2,4	4,9	3,6	4,6	3,0	1,3	2,2
2003	4,1	3,1	4,1	1,1	4,1	2,0	4,1	1,4	4,5	3,1	4,0	1,7	1,0	1,3
2004	4,0	2,3	4,1	1,1	4,1	1,9	4,3	2,1	4,9	3,6	4,3	1,6	1,5	1,5
2005	3,4	1,4	3,4	0,0	3,4	1,7	3,6	1,6	4,4	2,3	4,3	0,9	1,4	1,7

⁽¹⁾ Rendimiento de los bonos del gobierno a largo plazo.
Fuente: OCDE y elaboración propia.

CUADRO B.1 EVOLUCION DE LOS COMPONENTES DE LA DEMANDA EN ESPAÑA
(Millones de Euros)

AÑO	PIB	CONSUMO PRIVADO	CONSUMO PUBLICO	FBCF	VARIAC EXIST.	DEMANDA NACIONAL	EXPORT. BIENES Y SERVICIOS	IMPORT. BIENES Y SERVICIOS	SALDO NETO EXTERIOR
1964	7.265,0	4.953,5	595,0	1.718,3	196,5	7.463,4	681,5	879,9	-198,3
1965	8.427,4	5.812,4	708,6	2.098,1	251,2	8.870,3	735,0	1.178,6	-443,5
1966	9.776,7	6.668,8	852,8	2.452,7	286,1	10.260,5	925,6	1.410,0	-484,4
1967	11.071,2	7.477,8	1.044,0	2.791,1	150,3	11.463,1	1.007,9	1.399,8	-391,9
1968	12.498,6	8.330,6	1.138,9	3.204,6	94,4	12.768,5	1.406,4	1.675,6	-269,3
1969	14.311,3	9.208,1	1.308,4	3.714,3	352,8	14.583,6	1.726,7	1.999,0	-272,3
1970	15.806,0	10.223,8	1.495,3	4.111,5	126,8	15.957,5	2.093,3	2.245,4	-152,1
1971	17.838,0	11.573,1	1.717,1	4.243,1	154,5	17.687,8	2.534,5	2.384,2	150,3
1972	20.935,7	13.494,5	1.991,8	5.214,4	192,3	20.893,0	3.048,9	3.006,9	42,1
1973	25.238,9	16.193,7	2.398,0	6.659,2	189,9	25.440,8	3.671,0	3.872,3	-201,3
1974	30.908,9	20.031,1	3.057,3	8.629,9	677,3	32.395,8	4.449,3	5.936,8	-1.487,5
1975	36.290,3	23.556,7	3.791,2	9.571,1	760,9	37.679,9	4.903,7	6.292,6	-1.388,9
1976	43.671,9	28.951,4	4.928,3	10.862,7	872,7	45.615,0	5.992,1	7.935,2	-1.943,1
1977	55.412,7	36.363,0	6.367,1	13.230,7	583,6	56.544,4	8.017,5	9.149,2	-1.131,7
1978	67.824,2	43.708,0	8.080,0	15.334,8	167,1	67.289,9	10.277,9	9.744,2	533,7
1979	79.340,2	51.575,3	9.850,0	17.083,2	595,0	79.103,4	11.871,2	11.634,4	236,8
1980	91.161,5	60.050,1	12.065,9	20.243,3	941,2	93.300,5	14.342,0	16.482,8	-2.140,8
1981	102.441,3	67.922,8	14.243,4	22.410,5	3,6	104.573,1	18.282,2	20.414,6	-2.132,4
1982	118.535,2	77.766,2	16.730,4	25.626,0	695,4	120.817,9	21.820,3	24.103,0	-2.282,6
1983	135.418,8	87.773,0	19.714,4	28.163,4	931,6	136.582,4	28.048,6	29.212,2	-1.163,6
1984	153.375,3	97.992,6	21.915,9	28.721,2	1.528,4	150.158,1	35.246,4	32.029,1	3.217,2
1985	169.490,8	108.663,0	24.952,2	32.506,9	80,5	166.202,7	38.508,0	35.219,9	3.288,1
1986	194.271,2	122.833,1	28.489,2	37.844,5	973,6	190.140,4	38.566,3	34.436,2	4.130,2
1987	217.229,8	137.366,1	32.766,0	45.184,7	1.548,2	216.865,0	42.045,6	41.680,8	364,8
1988	241.358,6	151.332,4	35.606,4	54.590,5	2.520,0	244.049,4	45.525,5	48.216,2	-2.690,7
1989	270.720,5	170.488,5	41.056,9	65.315,6	2.695,5	279.556,6	48.984,9	57.821,0	-8.836,1
1990	301.378,7	188.137,2	46.966,7	73.692,5	2.773,1	311.568,9	51.417,2	61.607,3	-10.190,2
1991	330.119,7	205.959,6	53.381,3	78.531,2	2.632,4	340.504,6	56.551,6	66.936,5	-10.384,3
1992	355.228,2	224.039,9	60.660,8	77.465,7	2.935,3	365.102,2	62.626,7	72.500,7	-9.874,0
1993	366.332,5	231.280,9	64.311,3	72.723,1	57,7	368.372,9	71.164,6	73.205,1	-2.040,4
1994	389.525,0	244.753,2	65.890,2	77.287,8	925,6	388.856,6	86.801,8	86.133,4	668,3
1995	419.386,8	260.428,2	70.019,1	87.111,9	1.505,5	418.956,5	100.559,5	100.129,2	429,7
1996	443.206,2	274.471,4	73.659,4	90.004,6	1.491,7	439.628,3	112.752,9	109.175,1	3.577,8
1997	468.167,9	290.149,5	75.635,4	96.334,5	435,8	462.555,3	132.860,3	127.247,8	5.612,5
1998	496.738,1	307.210,8	78.305,9	105.943,0	1.314,3	492.774,0	143.861,1	139.897,0	3.964,1
1998 I	121.576,6	75.277,2	19.354,5	25.520,1	266,5	120.418,6	35.142,5	33.984,5	1.158,0
1998 II	123.241,6	76.287,2	19.516,2	26.045,1	309,6	122.158,0	35.819,4	34.735,8	1.083,6
1998 III	125.054,2	77.258,6	19.646,1	26.805,1	317,3	124.027,0	36.286,7	35.259,2	1.027,5
1998 IV ^(a)	126.865,8	78.387,6	19.789,3	25.572,7	420,8	126.170,4	36.612,6	35.917,3	695,3

Avance INE, 24 de Febrero 1999.

Fuente: Contabilidad Nacional INE. Serie Enlazada 1964-1991. Base 1986.

CUADRO B.2 EVOLUCION DE LOS COMPONENTES DE LA DEMANDA EN ESPAÑA
(Tasa de variación real)

AÑO	PIB	CONSUMO PRIVADO	CONSUMO PUBLICO	F. BRUTA DE CAPITAL FIJO			DEMANDA NACIONAL	EXPORT. BIENES Y SERVICIOS	IMPORT. BIENES Y SERVICIOS
				TOTAL	EQUIPO	CONSTR			
1971	4,6	5,1	4,3	-3,0	-5,0	-2,0	3,1	14,2	0,7
1972	8,1	8,3	5,2	14,2	19,5	11,7	9,5	13,4	24,3
1973	7,8	7,8	6,4	13,0	17,4	10,8	8,7	10,0	16,7
1974	5,6	5,1	9,3	6,2	10,0	4,2	6,8	-1,0	8,0
1975	0,5	1,8	5,2	-4,5	-4,6	-4,5	0,4	-0,4	-0,9
1976	3,3	5,6	6,9	-0,8	-0,9	-0,7	4,1	5,0	9,8
1977	2,8	1,5	3,9	-0,9	0,2	-1,5	0,5	12,1	-5,5
1978	1,5	0,9	5,4	-2,7	-2,8	-2,7	-0,1	10,7	-1,0
1979	0,0	1,3	4,2	-4,4	-4,9	-4,1	0,9	5,6	11,4
1980	1,3	0,6	4,2	0,7	-3,2	-0,7	1,5	2,3	3,3
1981	-0,2	-1,3	3,5	-2,5	-1,0	-3,4	-2,1	8,2	-4,2
1982	1,6	-0,1	5,3	2,1	4,9	0,5	1,5	5,0	4,8
1983	2,2	0,3	3,9	-2,4	-3,6	-1,6	0,5	10,0	-0,3
1984	1,5	-0,3	2,9	-6,9	-10,0	-5,0	-1,0	11,7	-1,8
1985	2,6	3,5	5,5	6,1	9,9	3,8	3,4	2,7	7,9
1986	3,2	3,3	5,4	9,9	12,5	8,3	5,4	1,9	14,4
1987	5,6	5,8	8,9	14,0	20,5	9,9	8,1	6,3	20,1
1988	5,2	4,9	4,0	13,9	16,0	12,4	7,0	5,1	14,4
1989	4,7	5,7	8,3	13,6	11,3	15,3	7,8	3,0	17,3
1990	3,7	3,6	6,6	6,6	1,2	10,4	4,8	3,2	7,8
1991	2,3	2,9	5,6	1,8	-1,9	3,9	2,9	7,9	9,0
1992	0,7	2,2	4,0	-4,4	-4,4	-4,4	1,0	7,4	6,9
1993	-1,2	-2,2	2,4	-10,5	-17,0	-6,5	-4,2	8,5	-5,2
1994	2,3	0,9	-0,3	2,5	3,7	1,9	1,3	16,7	11,3
1995	2,7	1,6	1,8	8,2	11,2	6,6	3,2	10,0	11,0
1996	2,4	2,0	0,9	1,3	7,1	-2,0	1,6	10,6	7,4
1997	3,5	3,1	1,4	5,1	11,0	1,3	2,9	14,8	12,2
1998	4,0	4,1	2,0	9,2	13,0	7,0	5,0	7,1	11,1
1999	3,7	4,4	1,8	8,3	8,4	8,3	4,9	8,5	13,6
2000	4,0	3,6	1,2	8,9	10,5	7,9	4,4	11,7	13,8

Nota. A partir de 1998 SEC 95.

Fuente: Contabilidad Nacional de España. Serie Enlazada 1964-1991. Base 1986.

CUADRO B.3 COMPONENTES DE LA DEMANDA ESPAÑOLA
(Participación en el PIB, en %)

AÑO	CONSUMO PRIVADO	CONSUMO PUBLICO	FBCF	VARIACION EXISTENCIAS	DEMANDA NACIONAL	EXPORT. BIENES Y SERVICIOS	IMPORT. BIENES Y SERVICIOS	SALDO NETO EXTERIOR
1965	69,0	8,4	24,9	3,0	105,3	8,7	14,0	-5,3
1966	68,2	8,7	25,1	2,9	104,9	9,5	14,4	-5,0
1967	67,5	9,4	25,2	1,4	103,5	9,1	12,6	-3,5
1968	66,7	9,1	25,6	0,8	102,2	11,3	13,4	-2,2
1969	64,3	9,1	26,0	2,5	101,9	12,1	14,0	-1,9
1970	64,7	9,5	26,0	0,8	101,0	13,2	14,2	-1,0
1971	64,9	9,6	23,8	0,9	99,2	14,2	13,4	0,8
1972	64,5	9,5	24,9	0,9	99,8	14,6	14,4	0,2
1973	64,2	9,5	26,4	0,8	100,8	14,5	15,3	-0,8
1974	64,8	9,9	27,9	2,2	104,8	14,4	19,2	-4,8
1975	64,9	10,4	26,4	2,1	103,8	13,5	17,3	-3,8
1976	66,3	11,3	24,9	2,0	104,4	13,7	18,2	-4,4
1977	65,6	11,5	23,9	1,1	102,0	14,5	16,5	-2,0
1978	64,4	11,9	22,6	0,2	99,2	15,2	14,4	0,8
1979	65,0	12,4	21,5	0,7	99,7	15,0	14,7	0,3
1980	65,9	13,2	22,2	1,0	102,3	15,7	18,1	-2,3
1981	66,3	13,9	21,9	0,0	102,1	17,8	19,9	-2,1
1982	65,6	14,1	21,6	0,6	101,9	18,4	20,3	-1,9
1983	64,8	14,6	20,8	0,7	100,9	20,7	21,6	-0,9
1984	63,9	14,3	18,7	1,0	97,9	23,0	20,9	2,1
1985	64,1	14,7	19,2	0,0	98,1	22,7	20,8	1,9
1986	63,2	14,7	19,5	0,5	97,9	19,9	17,7	2,1
1987	63,2	15,1	20,8	0,7	99,8	19,4	19,2	0,2
1988	62,7	14,8	22,6	1,0	101,1	18,9	20,0	-1,1
1989	63,0	15,2	24,1	1,0	103,3	18,1	21,4	-3,3
1990	62,4	15,6	24,5	0,9	103,4	17,1	20,4	-3,3
1991	62,4	16,2	23,8	0,8	103,1	17,1	20,3	-3,2
1992	63,1	17,1	21,8	0,8	102,8	17,6	20,4	-2,8
1993	63,1	17,6	19,9	0,0	100,6	19,4	20,0	-0,6
1994	62,8	16,9	19,8	0,2	99,8	22,3	22,1	0,2
1995	61,9	16,7	20,8	0,4	99,9	24,0	23,9	0,1
1996	62,0	16,6	20,3	0,3	99,2	25,4	24,6	0,8
1997	62,0	16,2	20,6	0,1	98,8	28,4	27,2	1,2
1998	61,8	15,8	21,3	0,3	99,2	29,0	28,2	0,8
1998 I	61,9	15,9	21,0	0,2	99,0	28,9	28,0	1,0
1998 II	61,9	15,8	21,1	0,3	99,1	29,1	28,2	0,9
1998 III	61,8	15,7	21,4	0,3	99,2	29,0	28,2	0,8
1998 IV^(a)	61,8	15,6	21,7	0,3	99,5	28,9	28,3	0,5

^(a) Avance INE 24 de Febrero 1999.

Fuente: Contabilidad Nacional de España. Serie Enlazada 1964-1991. Base 1986.

CUADRO B.4 COMPONENTES DE LA OFERTA ESPAÑOLA
(Millones de Euros)

AÑO	PIB	RAMAS AGRARIA Y PESQUERA	RAMAS INDUSTRIALES			RAMAS DE SERVICIOS	IMPUESTOS NETOS LIGADOS IMPORTAC	IVA QUE GRAVA PRODUCTOS
			TOTAL	INDUST SIN CONSTRUC	CONSTRUC			
1970	15.806,0	1.692,5	6.540,2	5.049,7	1.490,5	6.939,9	152,1	481,4
1971	17.838,6	2.014,0	7.221,2	5.633,3	1.587,9	7.917,1	153,3	533,1
1972	20.933,9	2.226,1	8.667,2	6.814,9	1.852,3	9.205,7	206,1	628,7
1973	25.239,5	2.607,8	10.576,6	8.186,4	2.390,2	11.009,9	265,6	779,5
1974	30.910,7	2.986,4	13.231,3	10.143,3	3.088,0	13.536,0	280,1	876,9
1975	36.289,1	3.451,0	15.126,9	11.592,3	3.534,6	16.419,0	314,3	977,8
1976	43.672,5	3.935,4	17.939,0	13.933,9	4.005,1	20.275,7	379,8	1.142,5
1977	55.413,3	4.882,6	22.310,2	17.404,1	4.906,1	26.189,1	537,3	1.494,1
1978	67.823,0	5.867,7	26.608,0	20.805,8	5.802,2	32.889,8	653,9	1.803,6
1979	79.339,0	6.048,0	30.659,4	23.877,6	6.781,8	39.646,4	744,1	2.241,2
1980	91.160,9	6.495,1	34.861,7	27.245,1	7.616,6	46.449,8	947,2	2.407,1
1981	102.441,3	6.201,2	38.139,0	30.241,1	7.897,9	54.199,9	1.021,1	2.880,1
1982	118.535,8	7.226,6	43.141,9	34.094,2	9.047,6	62.954,8	1.284,4	3.928,2
1983	135.419,4	7.973,6	48.604,4	38.934,2	9.670,3	72.546,4	1.529,0	4.766,0
1984	153.375,3	9.451,5	53.996,1	44.324,6	9.671,5	82.370,5	1.607,1	5.950,0
1985	169.490,8	9.938,9	59.475,0	48.633,9	10.841,1	91.498,7	1.872,8	6.705,5
1986	194.272,4	10.909,0	69.294,3	56.657,4	12.636,9	103.267,7	1.978,5	8.821,7
1987	217.229,8	11.837,5	76.603,2	61.657,8	14.945,4	114.888,3	2.382,4	11.518,4
1988	241.358,6	12.793,1	84.645,3	66.484,6	18.161,4	128.143,0	2.646,9	13.129,7
1989	270.720,5	13.099,7	95.637,3	73.014,0	22.623,3	143.919,6	2.483,4	15.580,6
1990	301.378,7	13.962,7	105.298,5	77.806,4	27.492,1	163.236,1	2.243,6	16.637,8
1991	330.119,7	13.656,8	113.811,3	83.174,7	30.636,6	182.174,0	2.105,9	18.371,7
1992	355.228,2	12.444,0	116.636,0	86.262,1	30.373,9	202.880,7	1.706,9	21.560,7
1993	366.332,5	13.001,1	116.490,0	86.682,8	29.807,2	216.023,0	795,1	20.023,3
1994	389.525,0	12.837,6	122.942,4	91.935,0	31.007,4	230.356,5	793,3	22.433,4
1995	419.386,8	12.633,9	134.590,0	99.725,3	34.491,5	248.184,3	845,6	23.505,6
1996	443.206,2	15.334,2	137.984,0	103.383,7	34.780,6	263.430,8	696,0	25.580,3
1997	468.167,9	14.732,6	146.053,3	110.280,4	35.772,9	278.786,9	780,3	27.814,8
1998	496.738,1	14.717,8	156.237,2	117.828,2	38.599,0	294.344,8	904,5	30.343,7
97 I	114.488,1	3.689,8	35.595,4	26.814,8	8.780,6	68.254,3	181,2	6.767,5
97 II	115.979,1	3.660,6	36.152,1	27.297,8	8.854,4	69.158,2	190,5	6.817,7
97 III	117.950,3	3.688,7	36.845,2	27.831,0	9.014,2	70.256,7	199,8	6.959,9
97 IV	119.750,3	3.693,4	37.460,6	28.336,7	9.123,8	71.117,7	208,9	7.269,7
98 I	121.576,6	3.666,5	38.262,5	28.919,5	9.343,0	72.012,2	218,1	7.417,3
98 II	123.241,6	3.666,0	38.894,5	29.372,5	9.522,0	73.031,3	225,0	7.424,8
98 III	124.054,2	3.666,1	39.399,9	29.624,9	9.774,9	74.179,7	229,6	7.578,9
98 IV^(a)	126.865,8	3.719,4	39.870,4	29.911,3	9.959,1	75.121,6	231,8	7.922,7

^(a) Avance INE 24 de Febrero 1999.

Fuente: Contabilidad Nacional de España.

CUADRO B.5 COMPONENTES DE LA OFERTA ESPAÑOLA
(Tasa de variación real)

AÑO	PIB	RAMAS AGRARIA Y PESQUERA	RAMAS INDUSTRIALES			RAMAS DE SERVICIOS	IMPUESTOS NETOS LIGADOS IMPORTAC	IVA QUE GRAVA PRODUCT
			TOTAL	INDUST SIN CONSTRUC	CONSTRUC			
1971	4,6	10,6	4,1	6,0	-1,1	4,5	-3,2	3,3
1972	8,1	0,2	12,9	14,2	9,2	5,3	22,5	12,0
1973	7,8	3,7	9,8	10,2	8,5	6,7	12,0	7,5
1974	5,6	6,4	5,0	5,5	3,7	5,3	10,7	15,5
1975	0,5	-0,2	-2,0	-1,4	-4,0	2,4	-5,4	6,8
1976	3,3	4,4	1,8	3,5	-3,9	3,9	0,3	10,1
1977	2,8	-4,2	3,6	5,1	-1,9	3,5	-6,9	1,4
1978	1,5	6,5	0,7	2,2	-4,9	1,5	-5,6	1,8
1979	0,0	-4,2	-0,4	0,4	-3,7	0,5	12,0	2,8
1980	1,3	8,6	-0,2	0,3	-1,9	0,9	10,5	7,4
1981	-0,2	-9,5	-0,6	-0,7	-0,2	1,3	-8,0	2,8
1982	1,6	-1,5	-0,9	-1,7	2,7	3,0	8,6	8,4
1983	2,2	6,2	2,1	2,6	0,1	1,9	-2,8	3,4
1984	1,5	8,6	-1,6	-0,5	-6,2	2,5	-1,0	5,2
1985	2,6	3,1	3,0	3,2	2,3	2,3	3,0	2,5
1986	3,2	-9,1	5,0	4,8	5,9	3,5	10,0	1,2
1987	5,6	11,6	5,4	4,7	8,3	4,6	27,2	7,5
1988	5,2	3,3	5,6	4,5	10,1	4,8	19,4	5,2
1989	4,7	-6,6	5,6	3,6	13,5	5,2	6,5	7,0
1990	3,7	3,1	3,8	2,0	10,2	4,0	1,0	2,7
1991	2,3	-0,3	1,8	1,4	3,0	2,7	5,0	3,2
1992	0,7	-1,4	-1,2	0,0	-5,4	2,1	-6,9	3,8
1993	-1,2	-0,3	-3,3	-2,7	-5,6	0,7	-18,3	-2,1
1994	2,3	-9,5	3,2	3,5	1,8	2,9	-6,5	2,7
1995	2,7	-10,6	4,5	4,0	6,4	2,8	3,0	0,7
1996	2,4	21,1	0,6	1,4	-2,2	2,4	-17,5	4,8
1997	3,5	-1,3	4,5	5,4	1,0	3,2	2,3	5,6
1998	3,8	0,8	5,3	5,1	6,0	2,7	12,5	6,7
97 I	3,2	6,7	3,2	4,5	-1,6	3,0	-8,1	4,0
97 II	3,4	-0,8	4,3	5,4	0,1	3,2	0,1	4,0
97 III	3,7	-4,9	5,0	5,7	2,2	3,3	6,8	6,5
97 IV	3,8	-5,7	5,5	6,1	3,3	3,1	11,5	7,7
98 I	3,9	-2,7	5,7	6,0	4,8	2,8	13,7	7,1
98 II	3,9	0,5	5,6	5,6	5,8	2,7	14,1	6,5
98 III	3,8	2,3	5,2	4,9	6,6	2,6	12,7	6,6
98 IV ^(a)	3,6	3,1	4,7	4,2	6,8	2,5	9,9	6,7

^(a) Avance INE 24 de Febrero de 1999.
Fuente: Contabilidad Nacional de España.

CUADRO B.6 COMPONENTES DE LA OFERTA ESPAÑOLA
(Participación en el PIB)

AÑO	RAMAS AGRARIA Y PESQUERA	RAMAS INDUSTRIALES			RAMAS DE SERVICIOS	IMPUESTOS NETOS LIGADOS IMPORTAC	IVA QUE GRAVA PRODUCTOS
		TOTAL	INDUST SIN CONSTRUC	CONSTRUC			
1970	10,7	41,4	31,9	9,4	43,9	1,0	3,0
1971	11,3	40,5	31,6	8,9	44,4	0,9	3,0
1972	10,6	41,4	32,6	8,8	44,0	1,0	3,0
1973	10,3	41,9	32,4	9,5	43,6	1,1	3,1
1974	9,7	42,8	32,8	10,0	43,8	0,9	2,8
1975	9,5	41,7	31,9	9,7	45,2	0,9	2,7
1976	9,0	41,1	31,9	9,2	46,4	0,9	2,6
1977	8,8	40,3	31,4	8,9	47,3	1,0	2,7
1978	8,7	39,2	30,7	8,6	48,5	1,0	2,7
1979	7,6	38,6	30,1	8,5	50,0	0,9	2,8
1980	7,1	38,2	29,9	8,4	51,0	1,0	2,6
1981	6,1	37,2	29,5	7,7	52,9	1,0	2,8
1982	6,1	36,4	28,8	7,6	53,1	1,1	3,3
1983	5,9	35,9	28,8	7,1	53,6	1,1	3,5
1984	6,2	35,2	28,9	6,3	53,7	1,0	3,9
1985	5,9	35,1	28,7	6,4	54,0	1,1	4,0
1986	5,6	35,7	29,2	6,5	53,2	1,0	4,5
1987	5,4	35,3	28,4	6,9	52,9	1,1	5,3
1988	5,3	35,1	27,5	7,5	53,1	1,1	5,4
1989	4,8	35,3	27,0	8,4	53,2	0,9	5,8
1990	4,6	34,9	25,8	9,1	54,2	0,7	5,5
1991	4,1	34,5	25,2	9,3	55,2	0,6	5,6
1992	3,5	32,8	24,3	8,6	57,1	0,5	6,1
1993	3,5	31,8	23,7	8,1	59,0	0,2	5,5
1994	3,3	31,6	23,6	8,0	59,1	0,2	5,8
1995	3,0	32,0	23,8	8,2	59,2	0,2	5,6
1996	3,5	31,2	23,3	7,8	59,4	0,2	5,8
1997	3,1	31,2	23,6	7,6	59,5	0,2	5,9
1998	3,0	31,5	23,7	7,8	59,3	0,2	6,1
97 I	3,2	31,1	23,4	7,7	59,6	0,2	5,9
97 II	3,2	31,2	23,5	7,6	59,6	0,2	5,9
97 III	3,1	31,2	23,6	7,6	59,6	0,2	5,9
97 IV	3,1	31,3	23,7	7,6	59,4	0,2	6,1
98 I	3,0	31,5	23,8	7,7	59,2	0,2	6,1
98 II	3,0	31,6	23,8	7,7	59,3	0,2	6,0
98 III	2,9	31,5	23,7	7,8	59,3	0,2	6,1
98 IV ^(a)	2,9	31,4	23,6	7,8	59,2	0,2	6,2

^(a) Avance INE 24 de Febrero de 1999.
Fuente: Contabilidad Nacional de España.

CUADRO B.7 PRODUCTO INTERIOR BRUTO Y SUS COMPONENTES. DEMANDA
(Millones de euros)

AÑO	PIB	GASTO EN CONSUMO FINAL				FBCF	VARIAC EXIT	DEMAND NACIONA.	EXPORT	IMPORT	SALDO EXT.
		TOTAL	HOGARES	ISFLSH	AAPP						
1980	95.335	74.535	60.889	343	13.303	21.794	1.247	97.576	14.109	16.350	-2.241
1981	106.966	85.133	68.790	390	15.953	24.319	-239	109.213	18.040	20.287	-2.247
1982	123.011	97.724	78.707	451	18.566	27.685	-142	125.267	21.625	23.881	-2.256
1983	140.065	111.007	88.729	506	21.772	30.662	-486	141.183	27.669	28.787	-1.118
1984	158.054	122.678	97.929	568	24.181	31.713	566	154.957	34.868	31.771	3.097
1985	175.625	136.309	108.324	631	27.354	36.183	72	172.564	37.948	34.887	3.061
1986	201.064	154.102	122.415	774	30.913	42.526	789	197.417	37.892	34.245	3.647
1987	224.834	173.456	136.864	880	35.712	50.336	1.295	225.087	41.270	41.523	-253
1988	250.313	190.802	150.384	1.047	39.371	60.620	2.292	253.714	44.852	48.253	-3.401
1989	280.493	215.969	169.126	1.289	45.554	71.823	2.368	290.160	48.225	57.892	-9.667
1990	312.420	240.117	186.501	1.550	52.066	80.784	2.345	323.246	50.877	61.703	-10.826
1991	342.597	265.389	204.098	1.835	59.456	86.057	2.321	353.767	55.918	67.088	-11.170
1992	368.988	291.603	222.053	2.166	67.384	85.325	2.726	379.654	61.857	72.523	-10.666
1993	381.747	303.447	229.096	2.521	71.830	81.152	87	384.686	70.011	72.950	-2.939
1994	406.011	319.469	242.564	2.941	73.964	85.697	1.463	406.629	85.401	86.019	-618
1995	447.206	349.188	264.966	3.354	80.868	96.250	1.677	447.115	100.104	100.013	91
1996	473.826	368.414	279.665	3.508	85.241	101.463	1.494	471.371	112.003	109.548	2.655
1997	503.875	399.333	296.521	3.764	88.048	109.992	1.263	499.588	132.556	128.269	4.287
1998	539.519	414.204	316.708	4.096	93.400	124.333	2.266	540.803	143.860	145.144	-1.284
1999	579.983	445.023	340.654	4.757	99.616	142.462	3.332	590.817	154.636	165.470	-10.834
2000	630.263	484.359	370.573	5.426	108.360	162.806	2.812	649.977	182.992	202.706	-19.714
2001	679.842	517.400	395.223	5.987	116.190	176.507	2.530	696.437	193.964	210.559	-16.595
2002	729.021	549.929	418.063	6.469	125.297	191.004	2.907	743.840	199.038	213.857	-14.819
2003	780.550	583.760	441.133	6.708	135.919	211.334	2.929	798.023	205.797	223.270	-17.473
2004	837.316	632.137	475.916	7.323	148.898	233.647	3.109	868.893	216.856	248.433	-31.577
2005	904.323	683.122	514.253	7.945	160.924	265.544	2.902	951.568	229.655	276.900	-47.245
04 I	203.740	153.926	115.710	1.773	35.813	55.783	870	200.949	52.488	58.697	-6.209
04 II	206.900	155.930	117.337	1.806	37.787	57.645	786	214.361	53.795	61.256	-7.461
04 III	211.336	159.815	120.234	1.844	37.737	59.179	743	219.737	55.139	63.540	-8.401
04 IV	215.340	163.096	122.635	1.900	38.561	61.040	710	224.846	55.434	64.940	-9.506
05 I	219.626	165.911	125.102	1.938	38.871	63.530	832	228.273	54.350	64.997	-10.647
05 II	223.217	168.558	126.969	1.960	39.629	65.770	682	235.010	56.546	68.339	-11.793
05 III	228.647	172.326	129.760	2.009	40.557	67.343	776	240.445	59.528	71.326	-11.798
05 IV	232.833	178.327	132.422	2.038	41.867	68.901	612	245.840	59.231	72.238	-13.007

Fuente: Contabilidad Nacional Trimestral de España.

CUADRO B.8 PRODUCTO INTERIOR BRUTO Y SUS COMPONENTES. DEMANDA
(Tasa de Variación Real Anual. Base 2000)

AÑO	PIB	GASTO EN CONSUMO FINAL				FORM BRUTA CAPITAL FIJO			DEMAND.	EXPORT.	IMPORT.
		TOTAL	HOGARES	ISFLSH	AAPP	TOTAL	EQUIPO	CONST.	NACIONAL		
1981	-0,1	-0,1	-1,0	0,5	4,1	-1,6	-0,8	-2,6	0,5	11,3	-3,6
1982	1,2	0,9	0,0	0,5	4,8	1,0	1,9	0,2	2,3	5,6	4,9
1983	1,8	0,9	0,4	0,2	3,3	-1,2	-3,4	-1,1	2,9	9,6	-1,2
1984	1,8	0,2	-0,2	2,0	1,9	-4,8	-8,7	-3,9	-0,3	12,0	-1,3
1985	2,3	2,7	2,3	2,2	4,3	6,7	10,1	4,2	9,4	0,7	7,6
1986	3,3	3,7	3,4	9,8	4,6	10,5	12,0	8,7	13,9	0,2	17,2
1987	5,5	6,6	5,9	7,4	9,2	12,2	20,6	9,6	5,4	5,3	24,8
1988	5,1	4,6	4,8	12,9	3,6	13,6	15,9	12,4	12,4	3,8	16,1
1989	4,8	6,0	5,4	15,3	8,3	12,0	11,1	14,6	5,0	1,4	17,7
1990	3,8	4,1	3,4	11,3	6,3	6,5	0,8	10,0	6,0	4,7	9,6
1991	2,5	3,6	2,8	9,4	6,0	1,7	-2,7	3,5	4,0	8,3	10,3
1992	0,9	2,5	2,1	6,7	3,5	-4,1	-4,7	-4,4	-2,0	7,5	6,8
1993	-1,0	-0,9	-2,0	12,7	2,7	-8,9	-19,4	-6,3	1,8	7,8	-5,2
1994	2,4	1,0	0,9	13,9	0,5	1,9	5,9	1,9	-4,7	16,7	11,4
1995	2,8	1,9	1,7	1,6	2,4	7,7	11,3	6,6	3,1	9,4	11,1
1996	2,4	2,1	2,3	2,4	2,4	2,6	10,1	-2,0	2,2	10,4	9,0
1997	3,9	3,0	3,2	4,0	4,0	5,0	11,0	2,1	3,7	14,9	13,2
1998	4,5	4,5	4,8	6,7	6,7	11,3	17,5	7,8	6,3	8,0	14,8
1999	4,7	5,0	5,2	12,3	12,3	10,4	10,8	9,6	6,5	7,4	13,6
2000	5,0	5,0	4,8	12,9	12,9	6,6	7,1	6,0	5,2	10,3	10,8
2001	3,5	3,4	3,2	4,6	4,6	4,5	0,1	6,8	3,4	4,0	4,2
2002	2,7	3,2	2,9	3,9	3,9	3,3	-2,9	6,2	2,8	1,8	3,9
2003	3,0	3,1	2,6	1,9	1,9	5,6	2,5	6,3	3,5	3,6	6,0
2004	3,1	4,8	4,4	5,0	6,0	4,9	3,7	5,5	4,9	3,3	9,3
2005	3,4	4,4	4,4	4,3	4,5	7,2	9,5	6,0	5,3	1,0	7,1
04 I	3,0	3,8	3,3	3,9	5,5	4,1	-0,7	6,1	4,1	4,0	7,4
04 II	3,0	5,1	4,8	4,0	6,0	4,1	0,9	5,5	4,9	3,0	9,6
04 III	3,1	5,1	4,7	5,0	6,5	5,3	6,2	5,3	5,2	3,7	10,5
04 IV	3,2	5,0	4,7	7,1	6,0	5,8	8,4	5,2	5,3	2,7	9,7
05 I	3,3	4,7	4,6	5,0	5,2	7,0	9,8	6,0	5,5	-1,4	6,2
05 II	3,4	4,4	4,6	4,4	4,0	7,6	10,4	6,2	5,4	1,3	7,0
05 III	3,5	4,3	4,3	4,7	4,2	7,3	8,9	6,3	5,3	2,1	7,8
05 IV	3,5	4,2	4,0	3,1	4,6	6,8	9,1	5,6	5,0	1,9	6,6

Fuente: Contabilidad Nacional Trimestral de España.

CUADRO B.9 PRODUCTO INTERIOR BRUTO Y SUS COMPONENTES. DEMANDA
(Participación en PIB)

AÑO	GASTO EN CONSUMO FINAL				FBCF	VARIAC	DEMAND	EXPORT	IMPORT	SALDO
	TOTAL	HOGARES	ISFLSH	AAPP		EXIT	NACIONA.			
1980	78,2	63,9	0,4	14,0	22,9	1,3	102,4	14,8	17,2	-2,4
1981	79,6	64,3	0,4	14,9	22,7	-0,2	102,1	16,9	19,0	-2,1
1982	79,4	64,0	0,4	15,1	22,5	-0,1	101,8	17,6	19,4	-1,8
1983	79,3	63,3	0,4	15,5	21,9	-0,3	100,8	19,8	20,6	-0,8
1984	77,6	62,0	0,4	15,3	20,1	0,4	98,0	22,1	20,1	2,0
1985	77,6	61,7	0,4	15,6	20,6	0,0	98,3	21,6	19,9	1,7
1986	76,6	60,9	0,4	15,4	21,2	0,4	98,2	18,8	17,0	1,8
1987	77,1	60,9	0,4	15,9	22,4	0,6	100,1	18,4	18,5	-0,1
1988	76,2	60,1	0,4	15,7	24,2	0,9	101,4	17,9	19,3	-1,4
1989	77,0	60,3	0,5	16,2	25,6	0,8	103,4	17,2	20,6	-3,4
1990	76,9	59,7	0,5	16,7	25,9	0,8	103,5	16,3	19,8	-3,5
1991	77,5	59,6	0,5	17,4	25,1	0,7	103,3	16,3	19,6	-3,3
1992	79,0	60,2	0,6	18,3	23,1	0,7	102,9	16,8	19,7	-2,9
1993	79,5	60,0	0,7	18,8	21,3	0,0	100,8	18,3	19,1	-0,8
1994	78,7	59,7	0,7	18,2	21,1	0,4	100,2	21,0	21,2	-0,2
1995	78,1	59,2	0,7	18,1	21,5	0,4	100,0	22,4	22,4	0,0
1996	77,8	59,0	0,7	18,0	21,4	0,3	99,5	23,6	23,1	0,6
1997	79,3	58,8	0,7	17,5	21,8	0,3	99,1	26,3	25,5	0,9
1998	76,8	58,7	0,8	17,3	23,0	0,4	100,2	26,7	26,9	-0,2
1999	76,7	58,7	0,8	17,2	24,6	0,6	101,9	26,7	28,5	-1,9
2000	76,9	58,8	0,9	17,2	25,8	0,4	103,1	29,0	32,2	-3,1
2001	76,1	58,1	0,9	17,1	26,0	0,4	102,4	28,5	31,0	-2,4
2002	75,4	57,3	0,9	17,2	26,2	0,4	102,0	27,3	29,3	-2,0
2003	74,8	56,5	0,9	17,4	27,1	0,4	102,2	26,4	28,6	-2,2
2004	75,5	56,8	0,9	17,8	27,9	0,4	103,8	25,9	29,7	-3,8
2005	75,5	56,9	0,9	17,8	29,4	0,3	105,2	25,4	30,6	-5,2
04 I	75,6	56,8	0,9	17,6	27,4	0,4	98,6	25,8	28,8	-3,0
04 II	75,4	56,7	0,9	18,3	27,9	0,4	103,6	26,0	29,6	-3,6
04 III	75,6	56,9	0,9	17,9	28,0	0,4	104,0	26,1	30,1	-4,0
04 IV	75,7	56,9	0,9	17,9	28,3	0,3	104,4	25,7	30,2	-4,4
05 I	75,5	57,0	0,9	17,7	28,9	0,4	103,9	24,7	29,6	-4,8
05 II	75,5	56,9	0,9	17,8	29,5	0,3	105,3	25,3	30,6	-5,3
05 III	75,4	56,8	0,9	17,7	29,5	0,3	105,2	26,0	31,2	-5,2
05 IV	76,6	56,9	0,9	18,0	29,6	0,3	105,6	25,4	31,0	-5,6

Fuente: Contabilidad Nacional Trimestral de España.

CUADRO B.10 PRODUCTO INTERIOR BRUTO Y SUS COMPONENTES. OFERTA
(Millones de euros)

AÑO	PIB	AGRIC Y PESCA	ENERG.	INDUST	CONSTR.	SERVICIOS		IMPUESTOS NETOS DE SUBVENCIONES			
						MERCAD	N. MERC	TOTAL	IVA	IMPORT	OTROS
1980	95.334	6.766	3.367	24.185	7.569	38.247	10.924	4.276	1	1.633	2.642
1981	106.964	6.490	4.012	26.361	7.787	43.854	12.785	5.675	0	1.791	3.884
1982	123.012	7.565	5.393	28.685	9.079	51.073	14.651	6.566	0	2.283	4.283
1983	140.066	8.395	6.305	32.409	9.699	57.501	17.265	8.492	0	2.720	5.772
1984	158.056	9.903	7.029	36.469	9.641	65.577	19.313	10.124	0	2.846	7.278
1985	175.624	10.315	7.868	40.048	10.990	71.712	21.751	12.940	1	3.343	9.596
1986	201.064	11.315	10.319	44.376	12.497	80.350	24.452	17.755	8.821	1.974	6.960
1987	224.832	12.625	10.069	49.245	14.843	91.261	27.410	19.379	11.518	2.374	5.487
1988	250.310	14.328	11.019	53.528	17.919	101.923	30.785	20.808	13.071	2.634	5.103
1989	280.491	14.858	11.612	59.170	22.174	113.571	35.267	23.839	15.496	2.473	5.870
1990	312.422	16.360	12.393	62.916	26.434	127.763	40.917	25.639	16.523	2.228	6.888
1991	342.598	16.766	14.078	65.941	29.213	142.339	46.555	27.706	18.251	2.092	7.363
1992	368.988	15.871	14.726	67.428	28.705	157.414	53.197	31.647	21.391	1.694	8.562
1993	381.748	17.547	15.426	66.806	27.832	169.644	55.874	28.619	19.859	790	7.970
1994	406.012	18.469	15.867	69.688	28.721	183.289	58.029	31.949	22.272	788	8.889
1995	447.206	18.568	16.159	74.147	30.874	208.842	63.758	34.858	23.282	843	10.733
1996	473.826	22.199	16.593	78.906	31.431	219.393	67.364	37.940	25.318	702	11.920
1997	503.875	23.153	16.785	85.532	32.848	233.726	69.592	42.239	27.644	770	13.825
1998	539.519	23.910	15.915	91.049	36.139	251.407	73.322	47.777	30.243	900	16.634
1999	579.983	23.470	15.304	96.766	41.252	270.300	78.024	54.867	35.238	980	18.649
2000	630.263	24.984	15.802	103.415	47.584	295.087	83.688	59.703	38.380	1.073	20.250
2001	679.842	25.405	16.335	108.955	54.901	323.213	88.782	62.251	39.884	1.072	21.295
2002	729.021	25.628	17.219	112.386	62.401	349.664	94.242	67.481	42.407	1.039	24.035
2003	780.550	25.880	17.914	116.527	70.586	372.191	101.578	75.874	46.773	1.115	27.986
2004	837.316	26.217	18.472	120.504	80.870	398.332	108.918	84.003	51.080	1.376	31.547
2005	904.323	26.830	19.676	125.196	93.898	428.216	116.361	94.146	57.044	1.568	35.534
04 I	203.740	6.497	4.548	29.581	19.064	96.986	26.777	20.377	12.158	322	7.897
04 II	206.900	6.574	4.592	29.935	19.800	98.347	26.915	20.737	12.494	343	7.900
04 III	211.336	6.449	4.626	30.340	20.475	100.920	27.301	21.225	12.972	354	7.899
04 IV	215.340	6.697	4.706	30.649	21.531	102.169	27.925	21.664	13.456	357	7.851
05 I	219.626	6.498	4.805	30.838	22.195	104.023	28.677	22.590	13.528	382	8.680
05 II	223.217	6.663	4.834	31.901	23.971	105.610	28.591	23.647	14.289	388	8.970
05 III	228.647	6.709	4.946	31.617	23.902	106.692	29.143	23.638	14.309	396	8.933
05 IV	232.833	6.960	5.091	31.840	24.830	109.891	29.950	24.271	14.918	402	8.951

Fuente: Contabilidad Nacional Trimestral de España.

CUADRO B.11 PRODUCTO INTERIOR BRUTO Y SUS COMPONENTES. OFERTA
(Tasa de Variación Real Anual. Base 2000)

AÑO	PIB	AGRIC Y PESCA	ENERG.	INDUST	CONSTR.	SERVICIOS		IMPUESTOS NETOS DE SUBVENCIONES			
						MERCAD	N. MERC	TOTAL	IVA	IMPORT	OTROS
1981	-0,1	-10,5	5,1	-2,4	0,1	0,3	2,9	2,4	-0,5	-8,0	10,6
1982	1,2	0,0	-2,7	-0,7	-6,4	2,9	4,0	3,4	0,4	8,2	8,7
1983	1,8	5,6	-3,0	2,4	1,2	1,2	3,4	1,9	0,9	-1,8	4,2
1984	1,8	6,5	3,9	0,3	-5,7	2,6	3,0	1,7	0,1	-1,7	5,0
1985	2,3	0,8	0,9	1,7	3,4	1,9	4,0	4,4	2,6	3,1	7,8
1986	3,3	-3,5	6,8	2,4	6,5	3,7	4,2	0,9	4,5	-33,0	-1,6
1987	5,5	14,8	-1,2	7,6	7,8	4,7	5,7	2,0	7,5	28,1	-9,5
1988	5,1	8,8	7,4	4,7	9,5	4,5	5,4	2,0	4,6	18,9	-5,3
1989	4,8	-4,7	0,4	4,5	12,8	4,1	7,1	7,3	7,1	6,1	7,7
1990	3,8	5,4	-0,2	2,7	8,1	2,8	7,4	2,8	2,5	0,6	3,7
1991	2,5	3,7	2,3	1,9	2,1	2,3	5,3	0,6	3,1	4,0	-5,4
1992	0,9	1,0	-0,6	-0,3	-6,1	1,7	3,8	2,3	2,5	-8,1	2,9
1993	-1,0	2,8	-1,8	-3,9	-6,7	0,3	1,4	-2,8	-2,6	-20,1	-1,3
1994	2,4	-4,7	2,7	1,7	1,1	3,8	1,4	3,3	2,8	-5,5	5,1
1995	2,8	-6,1	1,8	3,8	6,2	2,8	3,4	1,7	0,4	3,1	4,5
1996	2,4	20,6	2,3	2,5	-0,7	1,3	1,5	3,3	3,8	-11,9	3,3
1997	3,9	7,1	1,5	6,4	2,3	3,0	2,3	6,4	4,5	6,4	10,5
1998	4,5	3,1	-1,9	6,0	6,9	4,2	2,5	7,7	4,6	11,3	13,7
1999	4,7	-1,0	0,9	5,7	8,3	4,6	3,3	7,3	7,8	6,7	6,5
2000	5,0	7,3	3,0	4,4	5,9	5,5	3,7	5,0	5,1	6,8	4,8
2001	3,5	-1,3	3,9	2,5	8,5	3,7	3,1	2,9	2,3	0,8	4,3
2002	2,7	0,4	2,3	0,7	6,3	2,6	2,7	4,2	2,3	-0,3	6,1
2003	3,0	-0,1	1,3	0,9	5,0	2,6	4,2	6,8	5,3	6,6	9,5
2004	3,1	-1,1	2,0	0,3	5,1	3,6	3,6	4,1	2,5	12,0	6,5
2005	3,4	-0,7	4,4	0,6	5,5	4,0	3,5	3,8	4,4	3,6	2,9
04 I	3,0	0,9	1,8	0,2	5,6	3,2	3,4	4,5	0,4	12,4	11,3
04 II	3,0	-1,0	2,6	0,6	5,2	3,5	3,3	3,4	-0,4	12,9	9,6
04 III	3,1	-1,8	1,8	0,3	4,9	3,5	3,7	5,6	5,6	10,8	5,4
04 IV	3,2	-2,3	1,8	0,3	4,8	4,1	4,1	3,0	4,4	12,0	0,3
05 I	3,3	-1,9	4,2	0,3	5,4	3,8	3,8	4,0	5,0	9,8	2,2
05 II	3,4	-1,3	4,0	0,0	5,4	3,9	3,0	5,5	6,8	3,4	3,6
05 III	3,5	0,3	4,5	0,9	5,8	4,0	3,5	3,2	3,5	0,6	2,8
05 IV	3,5	0,1	5,0	1,1	5,4	4,1	3,8	2,6	2,5	1,0	2,9

Fuente: Contabilidad Nacional Trimestral de España.

CUADRO B.12 PRODUCTO INTERIOR BRUTO Y SUS COMPONENTES. OFERTA
(Participación en el PIB)

AÑO	AGRIC Y PESCA	ENERG.	INDUST	CONSTR.	SERVICIOS		IMPUESTOS NETOS NETOS DE SUBVEN.			
					MERCAD	N. MERC	TOTAL	IVA	IMPORT	OTROS
1980	7,1	3,5	25,4	7,9	40,1	11,5	4,5	0,0	1,7	2,8
1981	6,1	3,8	24,6	7,3	41,0	12,0	5,3	0,0	1,7	3,6
1982	6,1	4,4	23,3	7,4	41,5	11,9	5,3	0,0	1,9	3,5
1983	6,0	4,5	23,1	6,9	41,1	12,3	6,1	0,0	1,9	4,1
1984	6,3	4,4	23,1	6,1	41,5	12,2	6,4	0,0	1,8	4,6
1985	5,9	4,5	22,8	6,3	40,8	12,4	7,4	0,0	1,9	5,5
1986	5,6	5,1	22,1	6,2	40,0	12,2	8,8	4,4	1,0	3,5
1987	5,6	4,5	21,9	6,6	40,6	12,2	8,6	5,1	1,1	2,4
1988	5,7	4,4	21,4	7,2	40,7	12,3	8,3	5,2	1,1	2,0
1989	5,3	4,1	21,1	7,9	40,5	12,6	8,5	5,5	0,9	2,1
1990	5,2	4,0	20,1	8,5	40,9	13,1	8,2	5,3	0,7	2,2
1991	4,9	4,1	19,2	8,5	41,5	13,6	8,1	5,3	0,6	2,1
1992	4,3	4,0	18,3	7,8	42,7	14,4	8,6	5,8	0,5	2,3
1993	4,6	4,0	17,5	7,3	44,4	14,6	7,5	5,2	0,2	2,1
1994	4,5	3,9	17,2	7,1	45,1	14,3	7,9	5,5	0,2	2,2
1995	4,2	3,6	16,6	6,9	46,7	14,3	7,8	5,2	0,2	2,4
1996	4,7	3,5	16,7	6,6	46,3	14,2	8,0	5,3	0,1	2,5
1997	4,6	3,3	17,0	6,5	46,4	13,8	8,4	5,5	0,2	2,7
1998	4,4	2,9	16,9	6,7	46,6	13,6	8,9	5,6	0,2	3,1
1999	4,0	2,6	16,7	7,1	46,6	13,5	9,5	6,1	0,2	3,2
2000	4,0	2,5	16,4	7,5	46,8	13,3	9,5	6,1	0,2	3,2
2001	3,7	2,4	16,0	8,1	47,5	13,1	9,2	5,9	0,2	3,1
2002	3,5	2,4	15,4	8,6	48,0	12,9	9,3	5,8	0,1	3,3
2003	3,3	2,3	14,9	9,0	47,7	13,0	9,7	6,0	0,1	3,6
2004	3,1	2,2	14,4	9,7	47,6	13,0	10,0	6,1	0,2	3,8
2005	3,0	2,2	13,8	10,4	47,4	12,9	10,4	6,3	0,2	3,9
04 I	3,2	2,2	14,5	9,4	47,6	13,1	10,0	6,0	0,2	3,9
04 II	3,2	2,2	14,5	9,6	47,5	13,0	10,0	6,0	0,2	3,8
04 III	3,1	2,2	14,4	9,7	47,8	12,9	10,0	6,1	0,2	3,7
04 IV	3,1	2,2	14,2	10,0	47,4	13,0	10,1	6,2	0,2	3,6
05 I	3,0	2,2	14,0	10,1	47,4	13,1	10,3	6,2	0,2	4,0
05 II	3,0	2,2	14,3	10,7	47,3	12,8	10,6	6,4	0,2	4,0
05 III	2,9	2,2	13,8	10,5	46,7	12,7	10,3	6,3	0,2	3,9
05 IV	3,0	2,2	13,7	10,7	47,2	12,9	10,4	6,4	0,2	3,8

Fuente: Contabilidad Nacional Trimestral de España.

CUADRO B.13 EVOLUCION DE LA POBLACION Y EL EMPLEO EN ESPAÑA
(Miles de personas)

AÑO	POBLACION ACTIVA	PARADOS	ASALARIADOS		TOTAL	POBLACION OCUPADA			
			S. PRIVADO	S. PUBLICO		AGRICULT Y PESCA	INDUSTRIA	CONSTRUC	SERVIC.
1970	13.164	178			12.975	3.505	3.152	1.061	5.257
1971	13.270	237			13.033	3.377	3.195	1.075	5.386
1972	13.431	286			13.145	3.240	3.281	1.131	5.493
1973	13.465	336			13.089	3.094	3.247	1.189	5.559
1974	13.570	397			13.173	2.954	3.281	1.218	5.720
1975	13.413	501			12.912	2.816	3.234	1.203	5.659
1976	13.363	605	7.327	1.289	12.758	2.630	3.199	1.198	5.731
1977	13.284	689	7.496	1.301	12.587	2.574	3.480	1.268	5.265
1978	13.323	925	7.283	1.385	12.392	2.474	3.421	1.229	5.268
1979	13.383	1.156	7.087	1.408	12.222	2.356	3.346	1.173	5.347
1980	13.428	1.533	6.769	1.454	11.886	2.209	3.239	1.101	5.337
1981	13.480	1.892	6.495	1.484	11.577	2.079	3.110	1.028	5.360
1982	13.643	2.162	6.347	1.526	11.469	2.039	2.932	1.017	5.481
1983	13.816	2.394	6.133	1.590	11.407	2.053	2.871	989	5.494
1984	13.912	2.794	5.858	1.670	11.198	1.970	2.821	867	5.440
1985	14.009	3.005	5.771	1.736	10.984	1.942	2.706	820	5.516
1986	14.184	2.975	5.974	1.840	11.190	1.759	2.731	870	5.830
1987	14.726	2.977	6.408	1.798	11.746	1.717	2.856	971	6.202
1988	15.110	2.906	6.780	1.942	12.204	1.697	2.924	1.074	6.509
1989	15.271	2.632	7.126	2.081	12.637	1.594	2.996	1.183	6.864
1990	15.465	2.510	7.418	2.183	11.679	1.484	3.076	1.277	7.118
1991	15.602	2.545	7.516	2.242	13.058	1.342	3.002	1.339	7.375
1992	15.706	2.883	7.206	2.257	12.822	1.249	2.919	1.255	7.399
1993	15.893	3.599	6.864	2.213	12.294	1.193	2.647	1.144	7.310
1994	16.088	3.880	6.873	2.161	12.207	1.146	2.577	1.117	7.367
1995	16.228	3.716	7.118	2.225	12.513	1.107	2.575	1.194	7.637
1996	16.518	3.646	7.358	2.323	12.872	1.079	2.593	1.228	7.971
1997	16.810	3.454	7.830	2.364	13.346	1.080	2.697	1.306	8.263
1998	17.081	3.177	8.410	2.328	13.904	1.084	2.858	1.385	8.576
1999	17.412	2.722	9.203	2.358	14.690	1.049	2.958	1.572	9.111
2000	18.003	2.496	9.937	2.442	15.506	1.029	3.082	1.723	9.672
2001	18.051	1.904	10.444	2.506	16.146	1.045	3.177	1.876	10.048
2002	18.786	2.155	10.880	2.592	16.630	995	3.191	1.980	10.464
2003	19.538	2.242	11.420	2.708	17.296	991	3.201	2.102	11.003
2004	20.185	2.214	11.920	2.800	17.971	989	3.211	2.253	11.518
2005	20.886	1.913	12.638	2.864	18.973	1.001	3.280	2.357	12.335
04 I	19.888	2.287	10.632	2.743	17.600	1.032	3.174	2.161	11.234
04 II	20.093	2.227	11.849	2.761	17.866	979	3.200	2.238	11.448
04 III	20.310	2.181	12.046	2.830	18.129	964	3.223	2.283	11.659
04 IV	20.447	2.159	12.155	2.868	18.288	980	3.247	2.331	11.730
05 I	20.592	2.100	12.146	2.832	18.493	1.017	3.258	2.271	11.947
05 II	20.840	1.945	12.597	2.844	18.895	987	3.263	2.339	12.306
05 III	20.956	1.765	12.836	2.914	19.191	992	3.311	2.396	12.492
05 IV	21.156	1.841	12.974	2.868	19.314	1.007	3.289	2.423	12.596
06 I	21.336	1.936	13.026	2.863	19.400	985	3.27	2.437	12.705

Desde 1996 los datos se ajustan a la nueva definición de paro
Fuente: Encuesta de Población Activa (INE).

CUADRO B.14 EVOLUCION DE LA POBLACION Y EL EMPLEO EN ESPAÑA
(Tasa de variación anual)

AÑO	POBLACION ACTIVA	PARADOS	ASALARIADOS		TOTAL	POBLACION OCUPADA			
			S. PRIVADO	S. PUBLICO		AGRICULT Y PESCA	INDUSTRIA	CONSTRUC	SERVIC.
1971	0,8	33,2			0,5	-3,7	1,4	1,3	2,5
1972	1,2	20,7			0,9	-4,1	2,7	5,2	2,0
1973	0,3	17,5			-0,4	-4,5	-1,0	5,1	1,2
1974	0,8	18,2			0,6	-4,5	1,1	2,4	2,9
1975	-1,2	26,2			-2,0	-4,7	-1,4	-1,2	-1,1
1976	-0,4	20,8			-1,2	-6,6	-1,1	-0,4	1,3
1977	-0,6	13,9	2,3	0,9	-1,3	-2,1	8,8	5,8	-8,1
1978	0,3	34,3	-2,8	6,5	-1,5	-3,9	-1,7	-3,1	0,1
1979	0,5	25,0	-2,7	1,7	-1,4	-4,8	-2,2	-4,6	1,5
1980	0,3	32,6	-4,5	3,3	-2,7	-6,2	-3,2	-6,1	-0,2
1981	0,4	23,4	-4,0	2,1	-2,6	-5,9	-4,0	-6,6	0,4
1982	1,2	14,3	-2,3	2,8	-0,9	-1,9	-5,7	-1,1	2,3
1983	1,3	10,7	-3,4	4,2	-0,5	0,7	-2,1	-2,8	0,2
1984	0,7	16,7	-4,5	5,0	-2,7	-4,0	-1,7	-2,2	-1,0
1985	0,7	7,6	-1,5	4,0	-1,0	-1,4	-4,1	-15,2	1,4
1986	1,2	-1,0	3,5	6,0	1,9	-9,4	0,9	6,1	5,7
1987	3,8	0,1	7,3	-2,3	5,0	-2,4	4,6	11,6	6,4
1988	2,6	-2,4	5,8	8,0	3,9	-1,2	2,4	10,6	5,0
1989	1,1	-9,4	5,1	7,2	3,5	-6,1	2,5	10,1	5,5
1990	1,3	-4,6	4,1	4,9	-7,6	-6,9	2,7	7,9	3,7
1991	0,9	1,4	1,3	2,7	11,8	-9,6	-2,4	4,9	3,6
1992	0,7	13,3	-4,1	0,7	-1,8	-6,9	-2,8	-6,3	0,3
1993	1,2	24,8	-4,7	-1,9	-4,1	-4,5	-9,3	-8,8	-1,2
1994	1,2	7,8	0,1	-2,3	-0,7	-3,9	-2,6	-2,4	0,8
1995	0,9	-4,2	3,6	3,0	2,5	-3,4	-0,1	6,9	3,7
1996	1,8	-1,9	3,2	4,1	2,9	-2,5	0,7	2,8	4,4
1997	1,8	-5,3	6,4	1,7	3,7	0,2	4,0	6,3	3,7
1998	1,6	-8,0	7,4	-1,5	4,2	0,5	6,0	6,1	3,8
1999	1,9	-14,3	9,4	1,3	5,7	-3,3	3,5	13,5	6,2
2000	3,4	-8,3	8,0	3,6	5,6	-1,9	4,2	9,6	6,2
2001	0,3	-23,7	5,1	2,6	4,1	1,6	3,1	8,9	3,9
2002	4,1	13,2	4,2	3,4	3,0	-4,8	0,4	5,5	4,1
2003	4,0	4,0	5,0	4,5	4,0	-0,4	0,3	6,1	5,1
2004	3,3	-1,3	4,4	3,4	3,9	-0,2	0,3	7,2	4,7
2005	3,5	-13,6	6,0	2,3	5,6	1,2	2,1	4,6	7,1
04 I	3,5	-0,6	4,8	3,1	4,0	2,6	-1,1	5,8	5,3
04 II	3,4	1,6	4,1	2,2	3,6	-0,5	-0,1	5,5	4,7
04 III	3,2	-2,0	4,2	3,7	3,8	0,2	-0,1	7,7	4,6
04 IV	3,2	-4,1	4,5	4,7	4,1	-3,1	2,6	9,8	4,2
05 I	3,5	-8,2	4,4	3,2	5,1	-1,4	2,6	5,1	6,4
05 II	3,7	-12,7	6,3	3,0	5,8	0,7	2,0	4,5	7,5
05 III	3,2	-19,1	6,6	3,0	5,1	2,7	1,1	7,8	5,9
05 IV	3,2	-14,7	6,7	0,0	5,6	2,7	1,3	3,9	7,4
06 I	3,6	-7,8	7,2	1,1	4,9	-3,2	0,5	7,3	6,3

Desde 1996 los datos se ajustan a la nueva definición de paro
Fuente: Encuesta de Población Activa (INE).

CUADRO B.15 INGRESOS NO FINANCIEROS DE LAS ADMINISTRACIONES PUBLICAS
(Millones de Euros)

AÑO	IMPUESTO S/RENTA Y PATRIMON	IMPUESTO LIGADOS PROD IMP	COTIZAC. SOCIALES	TRANSFER. Y OTROS INGRESOS	INGRESOS CORRIENTE	IMPUESTO SOBRE CAPITAL	INGRESO CAPITAL	INGRESOS NO FINAN.
1970	474	1.298	1.216	644	3.632	54	43	3.675
1971	598	1.408	1.506	595	4.107	62	49	4.156
1972	699	1.681	1.846	667	4.893	89	74	4.967
1973	888	2.102	2.255	853	6.097	93	73	6.170
1974	1.106	2.245	2.792	1.127	7.270	105	79	7.349
1975	1.449	2.471	3.704	1.417	9.041	122	96	9.137
1976	1.859	3.048	4.751	1.657	11.315	127	100	11.415
1977	2.464	3.891	6.473	2.179	15.007	151	121	15.128
1978	3.425	4.399	8.412	2.533	18.768	177	139	18.907
1979	4.391	5.228	10.246	3.007	22.872	198	155	23.027
1980	5.863	6.404	11.887	3.039	27.193	232	211	27.404
1981	6.761	7.887	13.565	3.893	32.105	288	258	32.363
1982	7.365	9.658	15.582	4.804	37.409	267	241	37.650
1983	9.674	12.055	18.228	5.306	45.263	281	294	45.557
1984	11.559	14.410	19.587	6.071	51.627	376	410	52.037
1985	13.267	16.931	22.150	7.485	59.833	481	1.008	60.841
1986	14.676	21.579	24.931	8.179	69.364	498	8.004	77.368
1987	20.485	23.942	27.901	8.296	80.624	597	7.333	87.957
1988	23.223	26.405	30.497	9.160	89.285	812	9.074	98.359
1989	29.947	29.547	35.042	9.554	104.090	863	11.558	115.648
1990	33.196	31.571	39.992	12.047	116.806	964	11.594	128.400
1991	36.549	34.261	44.788	15.615	131.213	878	12.298	143.511
1992	40.754	38.652	51.393	16.453	147.251	1.063	3.461	150.712
1993	40.418	37.057	54.277	22.758	154.510	1.236	3.568	158.078
1994	41.244	41.666	56.323	19.081	158.314	1.544	4.523	162.837
1995	44.401	44.480	56.819	16.253	161.953	1.459	6.042	167.995
1996	47.655	47.339	61.146	17.360	173.500	1.620	6.427	179.927
1997	51.684	51.804	64.744	17.799	186.031	1.781	4.776	190.807
1998	53.734	58.640	68.756	17.871	199.001	1.956	3.351	202.352
1999	57.818	65.907	73.981	18.732	216.438	2.156	4.209	220.647
2000	63.856	71.295	81.160	18.729	235.040	2.426	3.414	238.454
2001	68.106	74.250	88.377	21.304	252.037	2.472	4.131	256.168
2002	76.098	80.988	94.551	21.549	273.186	2.756	4.930	278.116
2003	78.837	89.233	101.768	21.979	291.817	3.091	6.104	297.921
2004	85.549	98.657	108.652	22.319	315.177	4.434	6.058	321.235

Fuente: Contabilidad Nacional INE e Informe Anual del Banco de España y elaboración propia.

CUADRO B.16 INGRESOS NO FINANCIEROS DE LAS ADMINISTRACIONES PUBLICAS
(Participación en el PIB)

AÑO	IMPUESTO S/RENTA Y PATRIMON	IMPUESTO LIGADOS PROD IMP	COTIZAC SOCIALES	TRANSFER Y OTROS INGRESOS	INGRESOS CORRIENTE	IMPUESTO SOBRE CAPITAL	INGRESO CAPITAL	INGRESOS NO FINAN.
1970	2,9	7,9	7,4	3,9	22,0	0,3	0,3	22,3
1971	3,2	7,6	8,1	3,2	22,1	0,3	0,3	22,3
1972	3,2	7,7	8,4	3,1	22,4	0,4	0,3	22,7
1973	3,4	8,0	8,6	3,2	23,1	0,4	0,3	23,4
1974	3,4	6,9	8,6	3,5	22,5	0,3	0,2	22,7
1975	3,8	6,5	9,8	3,7	23,8	0,3	0,3	24,1
1976	4,1	6,7	10,4	3,6	24,8	0,3	0,2	25,0
1977	4,3	6,7	11,2	3,8	25,9	0,3	0,2	26,1
1978	4,8	6,2	11,9	3,6	26,5	0,3	0,2	26,7
1979	5,3	6,3	12,4	3,6	27,6	0,2	0,2	27,8
1980	6,1	6,7	12,5	3,2	28,5	0,2	0,2	28,7
1981	6,3	7,4	12,7	3,6	30,0	0,3	0,2	30,3
1982	6,0	7,9	12,7	3,9	30,4	0,2	0,2	30,6
1983	6,9	8,6	13,0	3,8	32,3	0,2	0,2	32,5
1984	7,3	9,1	12,4	3,8	32,7	0,2	0,3	32,9
1985	7,6	9,6	12,6	4,3	34,1	0,3	0,6	34,6
1986	7,3	10,7	12,4	4,1	34,5	0,2	4,0	38,5
1987	9,1	10,6	12,4	3,7	35,9	0,3	3,3	39,1
1988	9,3	10,5	12,2	3,7	35,7	0,3	3,6	39,3
1989	10,7	10,5	12,5	3,4	37,1	0,3	4,1	41,2
1990	10,6	10,1	12,8	3,9	37,4	0,3	3,7	41,1
1991	10,7	10,0	13,1	4,6	38,3	0,3	3,6	41,9
1992	11,0	10,5	13,9	4,5	39,9	0,3	0,9	40,8
1993	10,6	9,7	14,2	6,0	40,5	0,3	0,9	41,4
1994	10,2	10,3	13,9	4,7	39,0	0,4	1,1	40,1
1995	10,1	10,2	13,0	3,7	37,0	0,3	1,4	38,4
1996	10,3	10,2	13,2	3,7	37,4	0,3	1,4	38,8
1997	10,5	10,5	13,1	3,6	37,6	0,4	1,0	38,6
1998	10,2	11,1	13,0	3,4	37,7	0,4	0,6	38,3
1999	10,2	11,7	13,1	3,3	38,3	0,4	0,7	39,0
2000	10,5	11,7	13,3	3,1	38,6	0,4	0,6	39,1
2001	10,4	11,4	13,5	3,3	38,6	0,4	0,6	39,2
2002	10,9	11,6	13,5	3,1	39,1	0,4	0,7	39,8
2003	10,1	11,4	13,0	2,8	37,4	0,4	0,8	38,2
2004	10,2	11,8	13,0	2,7	37,6	0,5	0,7	38,4

Fuente: Contabilidad Nacional INE e Informe Anual del Banco de España y elaboración propia.

CUADRO B.17 GASTOS DE LAS ADMINISTRACIONES PUBLICAS
(Millones de Euros)

AÑO	GASTO EN CONSUMO FINAL	PRESTAC. SOCIALES	SUBVENC. EXPLOTAC	INTERESES EFECTIVOS	TRANSF. Y OTRO GAS CORRIENT	TOTAL GASTOS CORRIENT	FORMAC. BRUTA CAPITAL	TOTAL GASTOS INVERSION	GASTO PUBLICO TOTAL
1970	1.649	1.294	104	90	85	3.222	406	790	4.012
1971	1.893	1.539	120	104	98	3.754	537	856	4.610
1972	2.196	1.883	131	140	115	4.465	562	956	5.421
1973	2.644	2.311	163	139	139	5.396	631	1.172	6.568
1974	3.371	2.952	231	155	181	6.890	757	1.474	8.364
1975	4.180	3.828	319	177	243	8.747	968	1.588	10.335
1976	5.434	5.045	439	256	358	11.532	1.003	2.356	13.888
1977	7.020	7.116	720	340	429	15.625	843	2.419	18.044
1978	8.909	9.072	750	441	563	19.735	1.434	2.627	22.362
1979	10.860	10.186	1.062	605	663	23.376	1.384	3.459	26.835
1980	13.303	12.700	1.127	739	749	28.618	1.687	4.674	33.292
1981	15.953	14.529	1.649	1.078	839	34.048	2.233	6.768	40.816
1982	18.566	17.092	1.941	1.724	978	40.301	3.512	7.346	47.647
1983	21.773	18.616	2.579	2.913	1.720	47.601	3.715	7.582	55.183
1984	24.181	21.361	2.317	5.292	1.373	54.524	4.028	11.264	65.788
1985	27.354	23.860	2.140	6.850	1.555	61.759	6.077	14.804	76.563
1986	30.913	26.390	2.206	8.612	1.647	69.768	7.209	14.663	84.431
1987	35.712	29.440	2.797	7.513	1.704	77.166	7.612	17.796	94.962
1988	39.371	33.191	2.997	9.978	2.156	87.693	9.421	22.569	110.262
1989	45.553	38.187	3.239	11.036	2.228	100.243	12.216	25.516	125.759
1990	52.068	44.264	3.345	11.613	2.715	114.005	15.430	26.714	140.719
1991	59.457	50.254	3.471	14.249	2.767	130.198	16.547	26.529	156.727
1992	67.384	54.433	4.323	17.424	3.244	146.808	14.958	30.183	176.991
1993	71.829	56.385	4.355	17.250	3.731	153.550	15.919	27.203	180.753
1994	73.964	58.066	4.570	21.146	3.620	161.366	16.132	30.938	192.304
1995	79.090	60.940	4.668	22.900	3.977	171.575	16.305	25.476	197.051
1996	83.322	63.957	4.766	24.830	4.416	181.291	14.454	21.626	202.917
1997	86.638	65.761	4.432	23.520	5.265	185.616	15.177	20.908	206.524
1998	92.148	67.371	5.999	22.608	6.353	194.479	17.518	23.895	218.374
1999	98.586	70.178	6.702	20.037	6.711	202.214	18.944	25.114	227.328
2000	107.780	75.179	7.113	20.282	7.498	217.852	19.166	26.085	243.937
2001	115.145	79.630	7.046	20.577	7.524	229.922	21.317	28.789	258.711
2002	123.875	85.854	9.419	19.828	8.783	247.759	24.461	31.305	279.064
2003	133.050	90.992	9.250	18.676	10.099	262.067	25.935	32.830	294.897
2004	146.049	97.675	8.384	17.530	11.800	281.438	29.185	42.181	323.619

Fuente : Contabilidad Nacional de España INE e Informe Anual del Banco de España y elaboración propia.

CUADRO B.18 GASTOS DE LAS ADMINISTRACIONES PUBLICAS
(Porcentaje del PIB)

AÑO	GASTO EN CONSUMO FINAL	PRESTAC. SOCIALES	SUBVENC. EXPLOTAC	INTERESES EFECTIVOS	TRANSF. Y OTRO GAS CORRIENT	TOTAL GASTOS CORRIENT	FORMAC. BRUTA CAPITAL	TOTAL GASTOS INVERSION	GASTO PUBLICO TOTAL
1970	10,0	7,8	0,6	0,5	0,5	19,5	2,5	4,8	24,3
1971	10,2	8,3	0,6	0,6	0,5	20,2	2,9	4,6	24,8
1972	10,0	8,6	0,6	0,6	0,5	20,4	2,6	4,4	24,8
1973	10,0	8,8	0,6	0,5	0,5	20,5	2,4	4,4	24,9
1974	10,4	9,1	0,7	0,5	0,6	21,3	2,3	4,6	25,9
1975	11,0	10,1	0,8	0,5	0,6	23,1	2,6	4,2	27,2
1976	11,9	11,1	1,0	0,6	0,8	25,3	2,2	5,2	30,4
1977	12,1	12,3	1,2	0,6	0,7	27,0	1,5	4,2	31,2
1978	12,6	12,8	1,1	0,6	0,8	27,8	2,0	3,7	31,5
1979	13,1	12,3	1,3	0,7	0,8	28,2	1,7	4,2	32,3
1980	14,0	13,3	1,2	0,8	0,8	30,0	1,8	4,9	34,9
1981	14,9	13,6	1,5	1,0	0,8	31,8	2,1	6,3	38,2
1982	15,1	13,9	1,6	1,4	0,8	32,8	2,9	6,0	38,7
1983	15,5	13,3	1,8	2,1	1,2	34,0	2,7	5,4	39,4
1984	15,3	13,5	1,5	3,3	0,9	34,5	2,5	7,1	41,6
1985	15,6	13,6	1,2	3,9	0,9	35,2	3,5	8,4	43,6
1986	15,4	13,1	1,1	4,3	0,8	34,7	3,6	7,3	42,0
1987	15,9	13,1	1,2	3,3	0,8	34,3	3,4	7,9	42,2
1988	15,7	13,3	1,2	4,0	0,9	35,0	3,8	9,0	44,1
1989	16,2	13,6	1,2	3,9	0,8	35,7	4,4	9,1	44,8
1990	16,7	14,2	1,1	3,7	0,9	36,5	4,9	8,6	45,0
1991	17,4	14,7	1,0	4,2	0,8	38,0	4,8	7,7	45,7
1992	18,3	14,8	1,2	4,7	0,9	39,8	4,1	8,2	48,0
1993	18,8	14,8	1,1	4,5	1,0	40,2	4,2	7,1	47,3
1994	18,2	14,3	1,1	5,2	0,9	39,7	4,0	7,6	47,4
1995	18,1	13,9	1,1	5,2	0,9	39,2	3,7	5,8	45,0
1996	17,9	13,8	1,0	5,3	1,0	39,1	3,1	4,7	43,7
1997	17,5	13,3	0,9	4,8	1,1	37,6	3,1	4,2	41,8
1998	17,5	12,8	1,1	4,3	1,2	36,8	3,3	4,5	41,4
1999	17,4	12,4	1,2	3,5	1,2	35,8	3,4	4,4	40,2
2000	17,7	12,3	1,2	3,3	1,2	35,8	3,1	4,3	40,0
2001	17,6	12,2	1,1	3,1	1,2	35,2	3,3	4,4	39,6
2002	17,7	12,3	1,3	2,8	1,3	35,5	3,5	4,5	39,9
2003	17,0	11,7	1,2	2,4	1,3	33,6	3,3	4,2	37,8
2004	17,4	11,7	1,0	2,1	1,4	33,6	3,5	5,0	38,6

Fuente : Contabilidad Nacional de España INE e Informe Anual del Banco de España y elaboración propia.

CUADRO B.19 DEUDA PUBLICA BRUTA, AHORRO Y DEFICIT DE LAS AA.PP. PRESION FISCAL

AÑO	MILLONES DE EUROS				EN PORCENTAJE DEL PIB			
	DEUDA PUBLICA BRUTA (*)	AHORRO DE LAS AA.PP.	(-) DEFICIT DE AA.PP.	IMPUESTOS Y COTIZACIONES	DEUDA PUBLICA BRUTA (*)	AHORRO DE LAS AA.PP.	(-) DEFICIT DE AA.PP.	PRESION FISCAL Estricta
	1970	2.470	411	-336	3.042	15,0	2,5	-2,0
1971	2.910	354	-454	3.574	15,6	1,9	-2,4	19,2
1972	3.113	428	-454	4.315	14,2	2,0	-2,1	19,7
1973	3.312	702	-397	5.338	12,6	2,7	-1,5	20,2
1974	3.890	379	-1.015	6.248	12,0	1,2	-3,1	19,3
1975	4.663	294	-1.198	7.746	12,3	0,8	-3,2	20,4
1976	5.512	-217	-2.473	9.785	12,1	-0,5	-5,4	21,4
1977	7.614	-618	-2.916	12.979	13,1	-1,1	-5,0	22,4
1978	9.414	-966	-3.454	16.413	13,3	-1,4	-4,9	23,2
1979	12.403	-504	-3.808	20.063	14,9	-0,6	-4,6	24,2
1980	15.987	-1.425	-5.888	24.386	16,8	-1,5	-6,2	25,6
1981	21.964	-1.943	-8.453	28.501	20,5	-1,8	-7,9	26,6
1982	31.479	-2.891	-9.997	32.872	25,6	-2,4	-8,1	26,7
1983	43.308	-2.337	-9.624	40.238	30,9	-1,7	-6,9	28,7
1984	58.617	-2.898	-13.751	45.932	37,1	-1,8	-8,7	29,1
1985	74.132	-1.926	-15.722	52.829	42,2	-1,1	-9,0	30,1
1986	87.643	-404	-7.062	61.684	43,6	-0,2	-3,5	30,7
1987	98.744	3.458	-7.005	72.925	43,9	1,5	-3,1	32,4
1988	100.717	1.592	-11.904	80.937	40,2	0,6	-4,8	32,3
1989	116.876	3.846	-10.112	95.399	41,7	1,4	-3,6	34,0
1990	135.841	2.801	-12.320	105.723	43,5	0,9	-3,9	33,8
1991	151.263	985	-13.247	116.476	44,2	0,3	-3,9	34,0
1992	171.721	442	-26.280	131.862	46,5	0,1	-7,1	35,7
1993	221.517	960	-22.674	132.988	58,0	0,3	-5,9	34,8
1994	245.590	-3.052	-29.467	140.777	60,5	-0,8	-7,3	34,7
1995	276.384	-8.035	-29.057	147.159	64,0	-1,8	-6,6	33,6
1996	316.642	-5.780	-22.962	157.760	68,2	-1,2	-5,0	34,0
1997	329.075	2.179	-15.683	170.013	66,6	0,4	-3,2	34,4
1998	340.864	6.358	-16.019	183.086	64,6	1,2	-3,0	34,7
1999	356.675	16.121	-6.634	199.862	63,1	2,9	-1,2	35,4
2000	373.900	19.106	-5.458	218.737	59,3	3,1	-0,9	35,9
2001	378.275	24.404	-3.389	233.205	55,6	3,7	-0,5	35,7
2002	384.289	28.806	-1.960	254.393	52,7	4,1	-0,3	36,4
2003	383.015	32.698	2.358	272.929	49,1	4,2	0,3	35,0
2004	390.556	36.111	-2.254	297.292	46,6	4,3	-0,3	35,5

(*) Deuda Pública de las Administraciones Públicas. Según Protocolo Déficit Excesivo.

Fuente: Contabilidad Nacional del INE, Cuentas Financieras del Banco de España Comisión Europea y BBVA.